EL DIARIO PALENTINO

EL DIA DE PALENCIA

Jueves, 3 de Mayo de 1990 — Núm. 15.144. Precio 60 pesetas

Fundado en 1881

Prometió su cargo ante el Rey el nuevo ministro de Trabajo

Martínez Noval: «Objetivo, crear más y mejor empleo»

Madrid (EFE).-El ministro de Trabajo, Luis Martínez Noval, prometió hoy su cargo ante el Rey en una ceremonia celebrada en el Palacio de La Zarzuela, a la que asistió también el Presidente del Gobierno, Felipe González.

Como notario mayor del Reino actuó el ministro de Justicia, Enrique Múgica, quien dio fe de la promesa del nuevo titular de Trabajo.

Tras la ceremonia del Palacio de La Zarzuela, en la que estuvo presente también el ministro de Industria y Energía, Claudio Aranzadi, el titular de Trabajo se trasladó a su despacho para iniciar su primera jornada al frente del Ministerio.

El principal objetivo del nuevo ministro de Trabajo y Seguridad Social, Luis Martínez Noval, será "crear más y mejor empleo", dentro de una política continuista con la gestión llevada a cabo por el Ministerio en los últimos años.

Martínez Noval hizo hoy estas declaraciones al término del acto protocolario de traspaso de funciones con su antecesor en el cargo, Manuel Chaves.

El nuevo titular de Trabajo se mostró partidario de no separar lo económico de lo social, expresándose "firme defensor por convicción" de la política económica del Gobierno, y añadió que las actuales condiciones económicas permiten "ir un poco más allá en la distribución de la riqueza".

Martínez Noval señaló también como materias prioritarias la mejora de las condiciones de salubridad en los puestos de trabajo y la gestión de la Seguridad Social, especialmente en materia de pensiones.

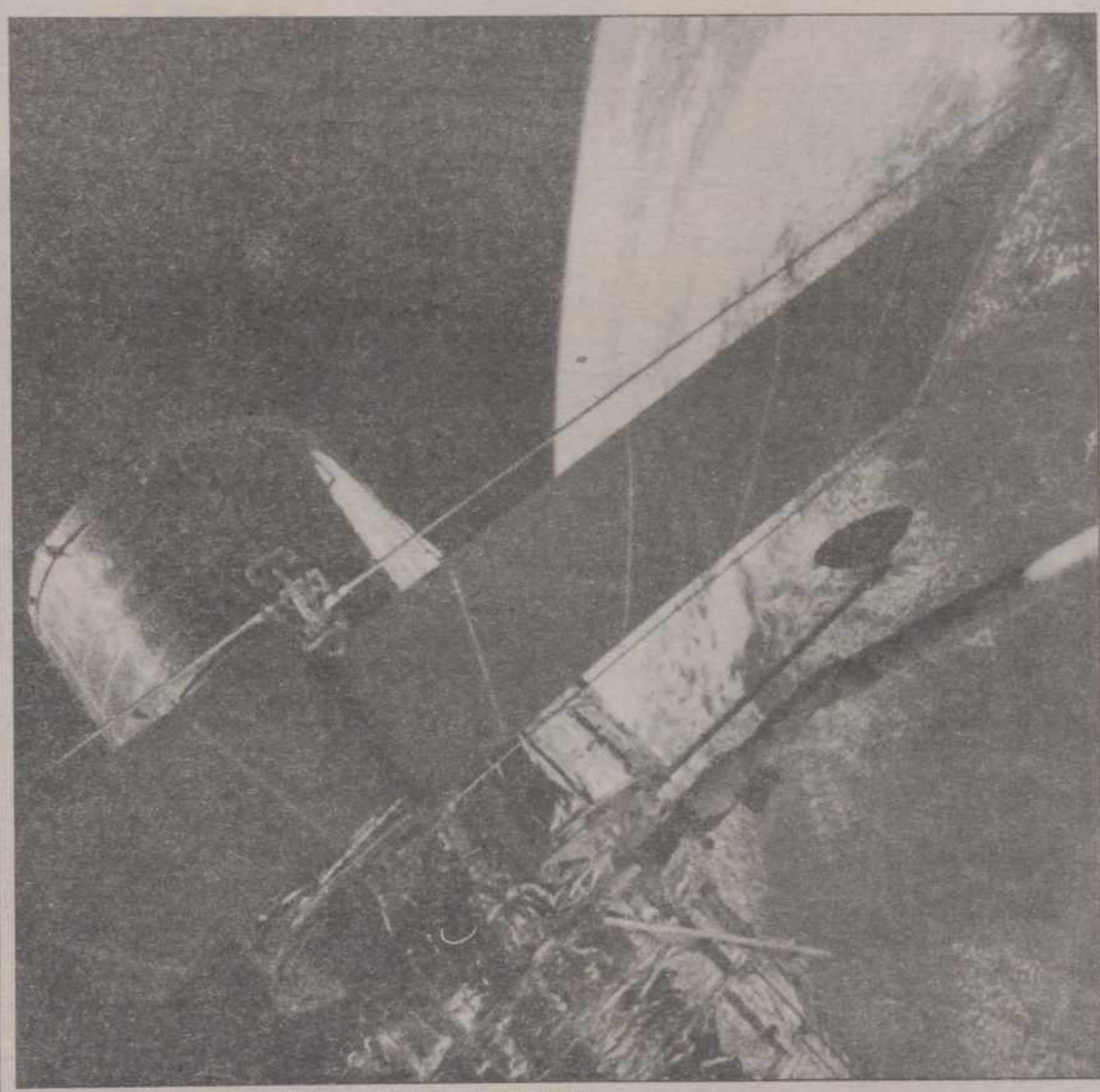

TELESCOPIO ESPACIAL.- HOUSTON (EE.UU.).- **Vista del telescopio espacial Hubble puesto en órbita alrededor de la Tierra por la nave espacial estadounidense Discovery la pasada semana. El telescopio Hubble es el más grande y potente de cuantos existen y posibilitará la investigación astronómica a los científicos. (EFE-AP)**

Tráfico

81 muertos, balance definitivo del «Puente de Mayo»

Madrid (EFE).-Un total de 81 personas han resultado muertas en los 66 accidentes de circulación registrados en las carreteras españolas durante el largo "puente de Mayo", que comenzó el pasado viernes y concluyó ayer, miércoles.

De acuedo con el balance definitivo de siniestralidad facilitado hoy a EFE por la Dirección General de Tráfico (DGT), en estos accidentes 33 personas resultaron también heridas graves y otras 27 leves.

El año pasado en este mismo puente, que duró un día menos, se produjeron 70 accidentes mortales de tráfico en los que murieron 106 personas, registrándose además 84 heridos graves y 48 de carácter leve.

Durante la jornada de ayer, en la que terminó la "operación retorno" del puente en Madrid, donde se prolongó durante un día más que en el resto de España con motivo de la festividad de su Comunidad, tuvieron lugar un total de 14 accidentes de circulación con 18 personas muertas, 5 heridas graves y 7 leves.

El fiscal de Valencia, indignado por las «noticias falsas» en torno a la actuación del juez Manglano

El fiscal jefe del Tribunal Superior de Justicia de Valencia, Enrique Beltrán, ha transmitido al Fiscal General del Estado su protesta e indignación por las "noticias falsas" que sobre las diligencias del llamado "caso Naseiro" se están publicando, confirmó el propio fiscal.

El representante del Ministerio Público añadió que no le corresponde a él intervenir, "ya que casi todas estas noticias están apareciendo en la prensa de Madrid, donde no tengo jurisdicción para actuar".

El fiscal jefe asegura que ha expresado su "indignación, sobre todo porque es falso, y, sin entrar en los detalles de lo ocurrido durante las declaraciones, que son secretas –indicó– puedo asegurar que ni en mi presencia ni en la del fiscal Miguel Angel Altés se produjo ninguna ilegalidad ni irregularidad".

De haberse producido alguna de las situaciones que han sido publicadas, el fiscal y el abogado de oficio que atendía al declarante hubiésemos protestado inmediatamente y no lo hubiésemos consentido", y no se ha producido ninguna reclamación, según el fiscal.

El fiscal jefe de la Comunidad Valenciana mantiene que el juez Manglano adoptó "óptimas medidas para asegurarse, incluso facultativamente, del estado psíquico y físico del señor Palop, lo que certificó el director del hospital", por lo que, en su criterio, se garantizó médicamente que el concejal valenciano estaba en plenas facultades para declarar.

Enrique Beltrán indicó finalmente que no se puede hablar de 20 horas de declaraciones, pues esto es una suma de varias sesiones, en días sucesivos, y cada sesión tuvo interrupciones para descanso y para comer.

El decano de los jueces de instrucción Valencia, José María Tomás Tío, ha convocado para mañana una reunión de la junta de jueces, para pronunciarse en torno a los ataques que está recibiendo su compañero Luis Manglano, cuya actuación considera el titular del número 3 y decano como "correcta".

VUELTA CICLISTA

Nico Emonds dió positivo

Salamanca, (EFE).- Nico Emonds, corredor belga del Teka, dió positivo en los controles antidopaje realizados tras la tercera etapa de la Vuelta Ciclista a España, entre Denia y Murcia, que ganó él.

Tras realizarse los análisis y contraanálisis de la orina de Emonds, anoche se confirmó el positivo, causado por una sustancia denominada Anfeprobone. Se trata de un complejo vitamínico empleado para perder peso y que contiene anfetaminas.

Nico Emonds.

PALENCIA

Rotas las negociaciones entre ganaderos e industrias lácteas (Página 5)

Bases para el concurso de carteles de las Ferias de Pentecostés y San Antolín (Página 6)

El trío "Collegio Col Clarinetto" ofreció un gran concierto (Página 7)

Javier Donis, secretario de la UGT, pide la baja en el PSOE (Página 7)

Los ex-alumnos del Colegio San Agustín celebraron su fiesta anual (Página 8)

Huelga total en la cuenca minera palentina (Página 8)

M.C.D.2022

VIERNES 4

Santoral: Ss. Silvano, Ciriaco sac., Venerio, Godeberto obs.; Antonio, Porfirio, Paulino ms.; Pelagia v., Corcódomo dc.; Florián cf.; Nicéforo íd.; bts. José M.ª Rubio S. J. cf. y Juan Martín Moye íd. HH. de la Providencia de Gao.

Sale el sol a las 07,11 h. y se pone a las 21,13 h. La luna sale a las
16,21 h. y se pone a las 04,29. Luna llena el 9 en Escorpión.

Refrán: "Por miedo de pajarillos, no dejes de sembrar mijo".

EFEMERIDES

1589 Una escuadra inglesa al mando de Francis Drake inicia las operaciones para apoderarse de La Coruña.

1675 Creación del Observatorio de Greenwich, durante el reinado de Carlos II de Inglaterra.

1908 Inauguración en Madrid del monumento a los héroes del 2 de mayo.

1939 España se retira de la Sociedad de Naciones.

1949 Mueren en accidente aéreo todos los miembros de la selección nacional italiana de fútbol.

1979 Margaret Thatcher, primera mujer elegida jefe del Gobierno británico, como consecuencia de la victoria electoral de los conservadores.

1988 Investigaciones estadounidenses de Wistard obtienen la primera vacuna contra la rabia, mediante técnica de ingeniería genética.

EL DIARIO PALENTINO
EL DIA DE PALENCIA

Palencia: Mayor, 67 – 34001. Apartado de correos, 17
Teléfono: Redacción, 744822. **Anuncios y suscripciones,** 740417
FAX, 743360 **Depósito Legal:** P-2-1958

Presidente editor: José Luis Alonso Almodóvar; **Gerente:** José Luis Alonso Cruz

Director: JOSE MARIA RUIZ DE GOPEGUI Y SANTOYO. **Redactor jefe:** Gonzalo Ortega Aragón
Jefe de talleres: Francisco del Campo

Ventanal

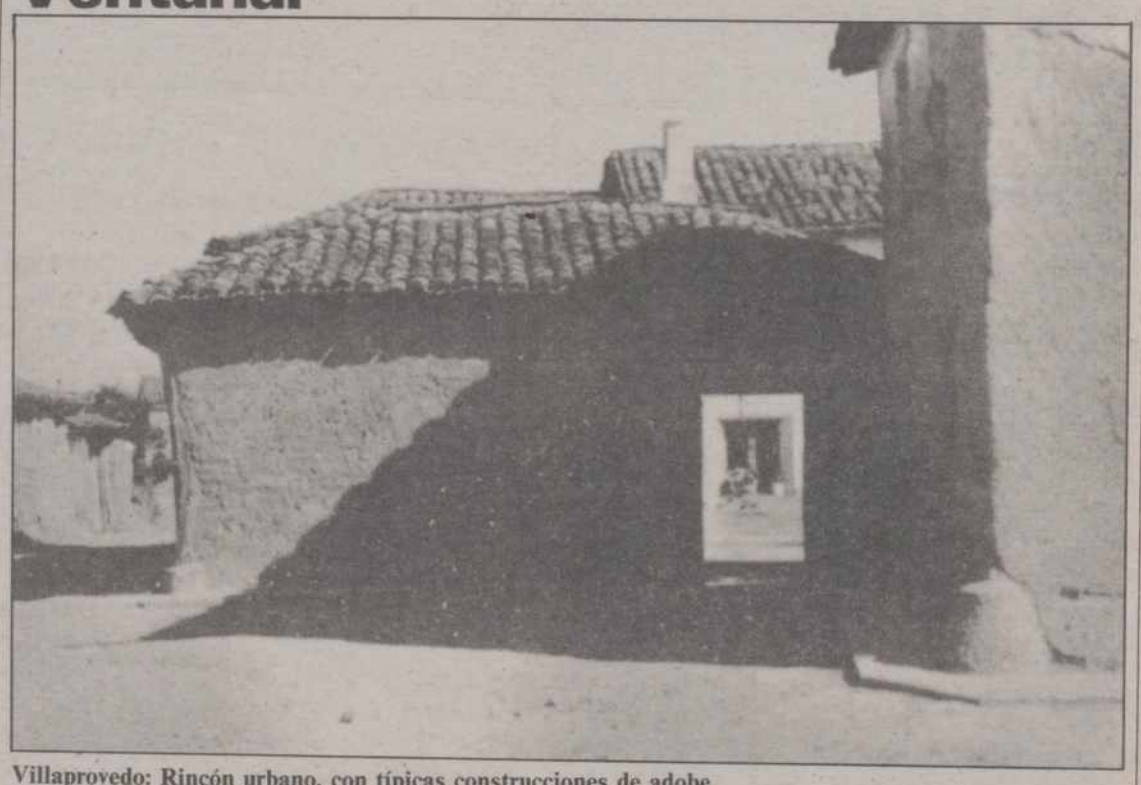

Villaprovedo: Rincón urbano, con típicas construcciones de adobe.

Si desea publicar fotografías de su localidad en el "Ventanal", envíelas a El Diario Palentino. Redacción. C/ Mayor, 67 - 34001 Palencia. Indique el lugar y el autor. Formato

CARTELERA

DONSANTIAGO: *"Romero"* (5,30-8,15-10,45)

REY DON SANCHO: *"La guerra de los Rose"* (5,30-8,15-10,45)

CINE ORTEGA: *"Pareja enloquecida busca madre de alquiler"* (13) (5,30-8,15-10,45)

AVENIDA 1: *"Lambada: el baile prohibido"* (T.) (5,30-8,15-10,45)

AVENIDA 2: *"Asuntos sucios"* (18) (5,30-8,15-10,45)

AVENIDA 3: *"Disparate nacional"* (13) (5,30-8,15-10,45)

AVENIDA 4: *"Los fabulosos Baker Boys"* (T.) (5,30-8,15-10,45)

SORTEOS

Lotería primitiva

Jueves, 26 de abril
14-20-29-31-37-45
C 44

BONOLOTO

Domingo, 29 de abril
6-9-18-24-29-40
C 23

Lunes, 30 de abril
1-3-7-12-16-46
C 44

Martes, 1 de mayo
4-12-33-36-43-49
C 27

Miércoles, 2 de mayo
1-4-5-18-27-45
C 47

ONCE
n.º premiado ayer
30875

FARMACIAS

Jueves, 3: D. José Fernando Adán Vallejo (Avda. República Argentina, 9) y Don Luis Valverde Rodríguez (Avda. Simón Nieto, 16).

Viernes, 4: D. Manuel Arangüena Arangüena (Barrio y Mier, 8) y doña María Luisa Torrego Pierrad (Polígono Pan y Guindas-C/ Honduras).

Servicio Nocturno: Don José María Fernández Nieto (Mayor,40). Tfno. 742470. Diariamente desde las 10,30 de la noche.

TELEFONOS

Hospital General "Río Carrión"	72 29 00
Urgencias H."Río Carrión"	74 40 11
Hospital Provincial "San Telmo"	72 82 00
Casa de Socorro	72 24 81
Clínica Cruz Roja	72 41 00
Cruz Roja (urgencias)	72 22 22
Clínica "Virgen de la Salud"	74 77 00
Ambulancias	75 22 40
Policía (urgencias)	0 91
Policía Nacional	74 27 15
Protección Civil	0 06
Bomberos (Palencia capital: 080)	72 11 11
Subsector de Tráfico	72 06 88
Guardia Civil	0 62
Policía Municipal	74 76 77
Ayuntamiento	74 97 00
RENFE -información-	74 30 19
Autobuses RENFE	74 32 22
Taxis: Parada Federación	74 21 26
" " Pasaderas	74 08 10
" " San José	72 00 16
" " San Lázaro	72 20 76
" " Est. RENFE	74 39 19
Iberduero, averías	74 25 57

ACTOS Y CONVOCATORIAS

Audiovisual: De José Mijares, sobre su expedición al monte Kenya, bajo el título "Horizontes verticales". Hoy, jueves, 3 de mayo, a las 8 de la tarde, en la sala D. Sancho, de Cajapalencia.

Guarderías: El plazo de presentación de solicitudes para el ingreso en las guarderías infantiles dependientes del Servicio Territorial de Bienestar Social permanecerá abierto hasta el 21 de mayo.

Exposición: Sobre "China: mitos, dioses y demonios", a través de pinturas religiosas chinas del Museo Oriental de Valladolid. En la sala D. Sancho de Cajapalencia, del 3 al 19 de mayo.

Cine: Se inicia hoy la I Muestra internacional de cine, organizada por el Ayuntamiento de Palencia, Educación y Ciencia y la Universidad Popular, con la colaboración de la empresa Margareto. Las proyecciones tendrán lugar en el cine Ortega. La muestra se prolongará hasta el día 11 de mayo.

Enseñanzas no escolarizadas: El plazo de inscripción de matrícula para las pruebas de evaluación de enseñanzas no escolarizadas para la obtención del título de Formación Profesional de Primer Grado para mayores de 18 años, en el Instituto Politécnico, finaliza el 11 de mayo.

Teatro: El grupo de teatro de FASA Renault de Palencia, en colaboración con el hogar del pensionista del INSERSO pondrá el próximo 4 de mayo en escena la obra "El Okapi", original de Ana Diosdado. A las 23 horas, en el auditorio de Cajapalencia.

M.C.D.2022

TARDÍSIMO

Se quejan ahora mucho los padres de que sus hijos vuelven de la fiesta muy tarde. Que los encuentran al día siguiente por casa y no saben si van o vienen. Y así no hay manera de dar con el saludo correcto: buenos días o que usted descanse, qué tal has dormido o qué tal la excursión.

Y te cuentan que no es que lleguen tarde a cenar. Es que llegan tarde a comer. Y que cuando te dicen que se van a dar una vuelta, nunca sabes si es una vuelta a la barriada o una vuelta al mundo. Así que les dejas la cena en el frigorífico y, con un poco de suerte, les sirve de merienda para el día siguiente. Que eso sí, en eso de comer en casa son muy ahorrativos. Porque entre que en una colación están ausentes y en otra están dormidos, te ahorras casi siempre un plato y no preguntes, que siempre están muy llenos.

Van y se quejan de que ayer también llegó muy tarde el chico. Y tú piensas que la del alba sería cuando apareció el mancebo. Pero siempre te quedas corto, porque el regreso se produjo con el sol ya vertical por los cielos, cielo santo, dónde habrá estado. Que parece que se apunta a todas, cofrade de verbenas y devoto de rosarios de la aurora.

Así que no exijas que te cuente dónde estuvo, las vueltas que dio y los lugares que visitó. Porque necesitará un buen tiempo para contar estancias y viajecillos; y si se pone en plan relato, mejor que te decidas a leer el Quijote y no pares hasta el último suspiro del caballero.

Porque no crean que se van a la fiesta de la pandilla, un garbeo, tres bailados y una copeja. Eso suele ser el aperitivo, porque luego hay que empalmar con la fiesta del barrio de abajo y luego con el de arriba. Más tarde habrá una amanecida fogatera en algún pueblo y allá que se presentan, por si las moscas. Con lo que habrá que seguir de churrerías y chocolates, por eso de equilibrar estómagos. Y finalmente darse una vuelta por una peña que almuerza unas frituras en comandita y convivencia, último grito mañanero de la fiesta que empezó allá por los cafés.

El padre se acuerda cuando a él le ponían un tope entre las diez y las once, sólo permitiendo excesos cuando la fiesta patronal o de quintas. Y piensa que no es que los tiempos hayan cambiando, es que se han vuelto del revés. Que no es que se haya abierto la mano, es que te la han cortado. Y que no es que haya excepciones, es que es todo seguido, como si al calendario le hubiesen tintado en fiesta.

Claro es que el que no se consuela es porque no quiere. Y que las cosas son según se mire. Porque si el chico viene al mediodía de la salida del día anterior, en vez de pensar que viene tarde, puede admitirse que llega prontísimo, aún sin estar servida la comida en la mesa. Y que aún ler da tiempo a bajar a tomarse un aperitivo, mientras terminan de pasarse las chuletas.

Que a ver si le gustan. Porque después de tanto tiempo, a lo mejor ha cambiado de preferencias.

De lunes a viernes
Completa información bursátil
En nuestro periódico

RETABLILLO

MAYO FLORIDO

Aunque las cabañuelas de la Tierra de Campos, ¡vaya usted a saber!, anuncian un mes «revuelto», con viento «marceador» y posiblemente algo de lluvia dentro de pocos días o así, lo cierto es que ya nos estamos adentrando en mayo, al que la fama denomina «mes florido».

Y puesto que en mayo estamos, de desear sería que funcionen ya las fuentes de adorno, que en la ciudad tenemos, o sea, la del Salón y la del monumento a Ponce de León en la plaza de Pío XII.

Muy de tarde en tarde han brindado la gracia del agua los surtidores, pero los más de los días permanecieron secos y la verdad es que una fuente sin agua resulta tan triste, como un maceta sin flores. A la del Salón, que además fue luminosa, algunos ya no recuerdan cuándo la vieron engalanada con luz por última vez. Y con la otra, casi otro tanto. Alguien debe olvidarse de «enchufarlas».

Mayo florido ya está aquí, triunfando la primavera en parques y jardines, de los que, por cierto, la ciudad se encuentra espléndidamente dotada. A lo mejor ha llegado la ocasión de acordarse de las fuentes, poniéndolas ya en servicio de verdad, permanentemente. No andamos sobrados de motivos urbanos estéticos, así que conviene sacar el máximo partido de los que disponemos. Las fuentes, por ejemplo.

TELEFONOS

Aseguran los que de estas cuestiones parecen estar enterados, que Telefónica ultima los detalles de una «operación», llamada a impactar en el personal.

Tienen en su casa los usuarios el teléfono «en depósito» y, por ser propiedad de la Compañía, abonan mensualmente una cantidad fija en concepto de alquiler; sumadas una tras otra, habrían permitido pagar no sólo el teléfono, sino también un locutorio y hasta parte del tendido...

Por lo visto, y tal es la «operación» de que nos han hablado, Telefónica tiene proyectado en fecha ya cercana ofrecer a los usuarios la adquisición en propiedad del teléfono. Aproximadamente, por lo que se paga en concepto de alquiler durante un año, el aparato pasa a ser suyo, acabándose así el abono de cuotas. Interesante la oferta, ¿verdad?

El problema surgirá cuando por avería sea preciso requerir la presencia de los mecánicos. Al no ser ya el teléfono propiedad de la Compañía, el nuevo y flamante «dueño» habrá de correr con los gastos de la reparación. Total, que entre la salida, el arreglo y el empleo de materiales, si se precisaren, en la primera visita habrá pagado el flamante propietario lo que antes abonaba por un par de años de alquiler.

No queremos ni pensar que los aparatos se vayan a estropear más que antes, que tampoco es eso pero la «operación» sí producirá más de un recelo en el personal.

Una cosa más en la que nos vamos a poner pronto «a nivel europeo», aunque de momento, sólo sea en los precios. Lo de la calidad vendrá más adelante, que tampoco hay razón para correr tanto, ¿no?

UN DETALLE

Siempre hemos procurado mantener estos comentarios alejados de las cuestiones internas de los partidos políticos, de poco o nulo interés para los demás, máxime tratándose de asuntos personales.

No romperemos la norma, ocupándonos ahora de la baja voluntaria en el PSOE del coordinador de Democracia Socialista en Palencia, en lo que a los sentimientos y motivaciones particulares de Don Adolfo José Alcaide se refiere. Pero en su escrito dirigido al secretario provincial del PSOE leemos un detalle, sobre el que vale la pena reflexionar.

Nos referimos a cuando señala que en la última asamblea local de Palencia **con cerca de 400 afiliados sólo asistieron 28-29 personas, de las cuales el 70 por 100 son miembros de ejecutivas y/o cargos públicos.**

Y es que los partidos políticos, en este caso el socialista, suelen enviarnos notas y comunicados de sus reuniones, en las que se ocupan preferentemente de sus adversarios, pero jamás, ¡jamás!, nos brindan un dato del número de asistentes, induciendo a pensar algo bien distinto de la realidad. ¡Cuántas situaciones se explicarían bastante mejor y quedarían debidamente centradas, si nos fuera dado a conocer el número de personas que respaldan los debates! Mucho se habla de representatividad y tenemos la sospecha de que, frecuentemente, habría que ponerla en cuarentena.

Y lo escrito queda sobre los partidos políticos válido es también, por ejemplo, para las reuniones de las Asociaciones de Vecinos, en las que las más de las veces no participan ni siquiera sus directivos. Aunque en sus comunicados pretenden dar a entender lo contrario.

P.M.B.

M.C.D.2022

La radio y el pregonero

J. R. SOLANO

El crecimiento de la Radiodifusión, allá por los años veinte y bastante después de que el italiano Marconi patentase la comunicación inalámbrica, ha sido una de las grandes y más importantes innovaciones de este siglo, pues si el siglo XIX fue el del vapor y la electricidad –como entonces se dijo, añadiendo claro es, el ferrocarril–, la electrónica es la gran innovación del siglo XX, cuando el diodo y el triodo irrumpieron en la vida de los hombres de nuestro tiempo. En España la radiodifusión no aparece hasta 1919, y Madrid y Barcelona se han disputado ásperamente haber sido las ciudades pioneras. La utilización de la radio en la política fue una innovación importante de la Rusia de Lenin, cuando este gran agitador definió a la radio como "un periódico sin papel ni distancia", y los programas en onda corta comenzaron a ser recibidos en el mundo entero con emisoras gigantescas. Entonces hacían falta muchas decenas de kilowatios, incluso cientos, para que la radio penetrase más allá de las fronteras, y fuese escuchada en distancias grandes. La llamada "capa de Heavisaide" permitió que las ondas se reflejasen en las más altas capas de la atmósfera y fuesen recibidas en los más distantes lugares del planeta.

Al mismo tiempo las emisiones de onda media, con menor alcance, permitieron la generalización de los programas recreativos, que a comienzo del siglo se recibían con modestísimos receptores llamados de galena, que era preciso escuchar con unos auriculares pegados a la oreja y se percibían con enorme clase de ruidos, lo cual exigía que quien escuchase aquellas emisiones fuese casi un experto. En sus etapas finales fue la Monarquía de Alfonso XIII quien dictó las primeras normas, y más tarde fue la República la que en 1932 dictó nuevas normas en la materia, con las emisoras de O.M. que llevaban el indicativo general de "E.J.", por lo general una por cada provincia, con algunas excepciones en capitales o pueblos de importancia demográfica bien notoria. Claro es, muy pronto fueron muchos los que comenzaron a saltarse la legislación a la tolera, y así aparecieron primero las emisoras del Frente de Juventudes, o "radio escuela", que llegaron a ser tantas como las moscas. Más tarde aparecieron en la liza las mal llamadas "emisoras sindicales", casi todas instaladas por los ayuntamientos, y más tarde aún el Estado otorgó una concesión de Onda Media a los obispados, y fueron las tituladas "emisoras de la Iglesia". Cada obispo tuvo la suya, y poco después cada campanario deseaba tenerla. El caos radiofónico así creado llegó a ser inmenso.

Pero desde entonces acá no hemos avanzado mucho, sino que hemos retrocedido con las polémicas concesiones de frecuencia modulada, o F.M., que no me equivoco mucho al decir que hoy ya son varios cientos, más las que aún se esperan propiedad de los ayuntamientos. Cierto es que cada ayuntamiento quiere tener la suya, para que el señor alcalde no tenga necesidad del pregonero. Aquel que en tiempos pasados era el que proclamaba los bandos, anunciaba los impuestos municipales y servía de aviso a todos tocando la trompeta, o batiendo el pandero.

–"De orden del señor alcalde, se hace saber..."

Ahora el señor alcalde hace lo posible para tener su propia emisora municipal, eso con unos programas pobres y ramplones que por lo general, aburren a las ovejas, aunque algunos alcaldes –los representantes de la ley en cada pueblo– dan el tristísimo espectáculo de saltarse la Ley a la torera y disponer de una Televisión propia en cuanto pueden. Como las televisiones son por lo general muy caras, se sostienen robando cintas de videotape que se transmite sin pagar los correspondientes derechos, y por lo tanto, pirateándolos siempre que pueden. En el negocio de los cientos de pequeñas emisoras de F.M. y de TV no están solo los alcaldes, que se han quedado sin pregonero, sustituyéndolo por un locutor local o por una señorita que imita cuanto puede a las grandes estrellas, o incluso por un simple pero voluntarioso empleado del ayuntamiento. Las televisiones municipales transmiten las rutinarias sesiones del pleno y hacen entrevistas a quien pueden, siempre que el entrevistado no cobre un céntimo. En este arte o negocio de la Radio y TV están en primer lugar las grandes cadenas, con docenas o cientos de emisoras de F.M., desde la SER hasta la COPE, o sea la Cadena de la Iglesia, y últimamente en este negocio, que a veces no es tan negocio, ha aparecido en tromba la Organización Nacional de Ciegos. Todos con excelente intención, o así se supone, pero con resultados mediocres algunas veces. Los buenos programas suelen estar en las emisoras de Onda Media, que los demás recogen y retransmiten cuando pueden. La calidad telefónica de la conexión está al nivel de la mediocre técnica de la Telefónica Española. Y ya se sabe lo que suele ser eso.

Este crecimiento de las emisoras y de las cadenas, hasta las grandes cabeceras de Madrid y Barcelona hasta las modestísimas municipales, ha supuesto irremediablemente la desaparición del pregonero, de su clarín y de su tambor y del bando mejor o peor redactado por el señor corregidor, y ya se sabe que en eso de los bandos municipales el profesor Tierno Galván hizo escuela. Ahora tenemos a las emisoras y especialmente a las pequeñas hasta en la sopa, aunque la Televisión y sus canales privados le hacen una competencia tremenda. La radio va a entrar en crisis, sencillamente porque hay demasiadas y nosotros tenemos sólo en España tantas como en todo el resto de la Europa de Occidente.

Si las televisiones van también a multiplicarse, como en Italia, es cosa que aún no sabemos. La electrónica nos ha invadido y en esta materia no se sabe si hemos avanzado o si retrocedemos. Que la Radio siga siendo una concesión administrativa, es un anacronismo y jurídicamente casi un cachondeo. Ciertos "monopolios del Estado" pareçen responder a un tiempo muerto.

REFLEXIONES SOBRE UNA ENCUESTA

Vicente SANTIBAÑEZ CORBACHO

Ese organismo serio, numérico y austero que es el INE, escribe con cifras los datos de la historia y, año a año, acumula para el mañana lo que son piedras miliares de un hoy que pasa.

Ahora el INE, que desde el pasado año se ha convertido en Organismo Autónomo adscrito al Ministerio de Economía y Hacienda a través de la Secretaría de Estado de Economía, está realizando la recogida de datos para la Encuesta Industrial 1989 en la que se pretende alcanzar como siempre el cuadro exacto, la foto nítida de cuanto es, suma y representa el sector industrial en la economía española.

Cierto que se trata de un hecho sugestivo desde la perspectiva de los economistas; puesto que es elemento decisivo a la hora de evaluar la evolución para trazar proyectos de futuro. Pero cierto también, que se trata de un hecho con sentido histórico; ya que con un afán casi notarial queda plasmado en guarismos lo que supone el esfuerzo de millones de mujeres y hombres y miles de máquinas a lo largo de todo un periodo de la vida de un pueblo.

Sector por sector se analizan los quehaceres, los esfuerzos y los resultados en la industria española que centraron las jornadas de trabajo, los afanes diarios, de varios millones de españoles de a pie.

La historia sólo pondrá números al quehacer de muchos cuyos nombres figuraban en ella y cuyas hazañas serán sólo evaluadas en pesetas, en productos fabricados, en incremento de PIB, o en evolución de unas curvas económicas. Sólo unos pocos vendrán –como ahora– con nombres y apellidos.

El INE es esa especie de notario que la edad contemporánea ha incorporado a las Administraciones Públicas para dar fe de la aportación de muchos a la historia de cada día, de cada año, de cada ejercicio. Por eso el valor de una Encuesta Industrial adquiere un sentido distinto; los números cobran una vida y una animación muy superior a la de sus frías cantidades cuando se analizan como es suma de esfuerzos, esa suma de páginas que, desde otras decisiones, permiten que unos cuantos nombres aparezcan mañana en la historia.

Son esos números, esas cifras de producción industrial por sectores, de incrementos o disminuciones, de variaciones estructurales, de costes, de consumo intermedio, de inversiones, las que mueven el entramado impalpable de la historia de un pueblo hacia páginas de gloria o momentos de depresión

No se trata sólo de logros o de méritos en lo económico a través de los números, hay algo más: hay optimismo y pesimismo; hay el impulso vital, la suma de esfuerzos de una colectividad que lucha con tenacidad o con desesperanza y que hace caminar su vida diaria hacia lo que mañana será considerado un periodo histórico de brillo o de decadencia.

La estadística tiene perspectivas o facetas bien distintas según el ángulo de visión del que la mira. No es sólo una ciencia para el historiador de la economía, para el sociólogo, para el político; es una ciencia también para el filósofo, para el modesto pensador de a pie, para el hombre de la calle que sabe que un dato de 1989 pudo variar infinitesimalmente porque al pie de una máquina dejó él durante un tiempo, horas de tenso esfuerzo laboral.

M.C.D.2022

ASAJA, UCP-COAG y UPA convocarán nuevas movilizaciones

Las industrias lácteas se levantaron ayer de la mesa regional de negociación del sector lácteo

Redacción (M.V.)

La negociación entre las organizaciones profesionales agrarias ASAJA y UCP-COAG y la federación regional de industrias lácteas quedó rota tras levantarse ayer de la mesa la representación de las industrias, al no aceptar las primeras un párrafo del primero de los puntos del texto de acuerdo que se les presentó. Este decía exactamente: "Reprobar enérgicamente los actos de violencia que sobre personas y bienes se han realizado aprovechándose de las acciones y manifestaciones convocadas por las organizaciones agrarias por personas que no se atuvieron a las instrucciones de las mismas, ya que es totalmente rechazable que cualquier acción reivindicativa legítima rebase los límites que para garantizar los derechos de libertad e integridad de personas y bienes establecen las leyes". Los representantes de los ganaderos exigieron que se eliminara de este punto la parte que dice "por personas que no se atuvieron a las instrucciones de las mismas", ofreciendo una redacción alternativa, lo que no fue aceptado por las industrias, que tras un par de horas de discusión decidieron levantarse de la mesa de negociación.

Por la tarde, en rueda de prensa, Fernando Martínez, secretario provincial de UCP-COAG y Santiago Sánchez Céspedes, secretario regional de ASAJA, señalaron que los sindicatos agrarios obviamente están en contra de cualquier acto de violencia, pero no podían admitir que las industrias les obligaran a firmar un punto en el que se les diera carta blanca para actuar contra compañeros. "Si tienen que pedir responsabilidades a alguna persona en concreto por su actuación en las manifestaciones que acudan a los tribunales, pero que no traten de utilizarnos como chivos expiatorios ni mezclar estos asuntos legales en una negociación sobre el precio de la leche y sobre el futuro del sector -dijeron-".

Al mismo tiempo manifestaron que se podía haber llegado a un acuerdo perfectamente, ya que el documento que les presentaron las industrias, que constaba de cuatro puntos, era asumible en su totalidad salvo el párrafo indicado del primer punto, "pero después de mucha discusión y de ofrecerles varias alternativas a la redacción del mismo, se levantaron de la mesa y se fueron, lo que demuestra que lo que pretenden es dar largas a la negociación y seguir pagando la leche a 35 pesetas".

ASAJA y UCP-COAG han decidido ante esta postura "intransigente" de las industrias unir sus fuerzas junto con UPA, a nivel regional, y estudiar medidas conjuntas, sin descartar un nuevo calendario de movilizaciones. "Esta es la única salida que nos dejan, correr ante los antidisturbios". La plataforma de las organizaciones agrarias recoge un precio de 42 pesetas por litro, la negociación de las calidades de la leche, el estudio conjunto con las industrias del presente y futuro del sector lácteo dentro del marco comunitario europeo y finalmente llegar a un acuerdo sobre la necesidad de contar con un laboratorio interprofesional al que puedan recurrir los ganaderos para saber la calidad de sus productos.

FOTO LUIS

Fernando Martínez (UCP-COAG) y Santiago Sánchez (ASAJA), segundo y tercero por la derecha, durante la rueda de prensa

El poeta Carlos Urueña, en los «Viernes del Sarmiento», de Valladolid

Mañana viernes, día 4 de mayo, a las ocho de la tarde, en el salón de actos del Banco Bilbao-Vizcaya de Valladolid, se celebrará un nuevo "Viernes del Sarmiento", organizado por los grupos literarios "Sarmiento" y "Juan de Baños" y la Obra Social y Cultural del Banco Bilbao-Vizcaya. La entrada, como siempre, libre.

El acto estará dedicado al poeta vallisoletano afincado en Palencia, Carlos Urueña González, una de las voces más importantes del actual momento poético castellano-leonés. Nacido en Villagarcía de Campos, toda su obra se encuentra influenciada por su tierra, a la que ha dedicado gran parte de sus mejores versos. Afincado en Palencia, ha tomado parte en todos los movimientos poéticos habidos en esta provincia, principalmente en "Rocamador" y "Juan de Baños". Premiado en los más destacados certámenes, en España e Hispanoamérica, es autor de varios libros, algunos publicados, merecedores de los más elogiosos comentarios por parte de la crítica especializada. Ha sido pregonero y mantenedor en innumerables fiestas literarias habiendo leído sus poemas en gran número de centros culturales españoles, y figurando en varias antologías. En esta ocasión, Carlos Urueña González va a dar a conocer una selección de poemas contenidos en su libro "Bajo la misma aurora". Leerá el propio autor y será presentado por la poetisa Margarita Alvarez-Taladriz Medina.

EL TIEMPO

El cielo estará poco nuboso en Castilla y León, donde el viento soplará flojo del Este y las temperaturas descenderán ligeramente, informó el Centro Meteorológico Zonal del Duero.

En las horas centrales del día se formaron alguna nubosidad de evolución con predominio de los grandes claros.

Las temperaturas previstas oscilarán entre los 16 y 20 grados y las mínimas variarán de madrugada entre un grado y cinco grados.

Para mañana, viernes, se prevé que el tiempo continúe seco y soleado, aunque en las horas centrales del día se formará alguna nubosidad de evolución con predominio de los grandes claros.

El viento soplará flojo del Este y las temperaturas descenderán ligeramente.

Ayer, la temperatura máxima se registró en Zamora con 21,8 grados, mientras que la mínima correspondió a Burgos, con 1,1 grados.

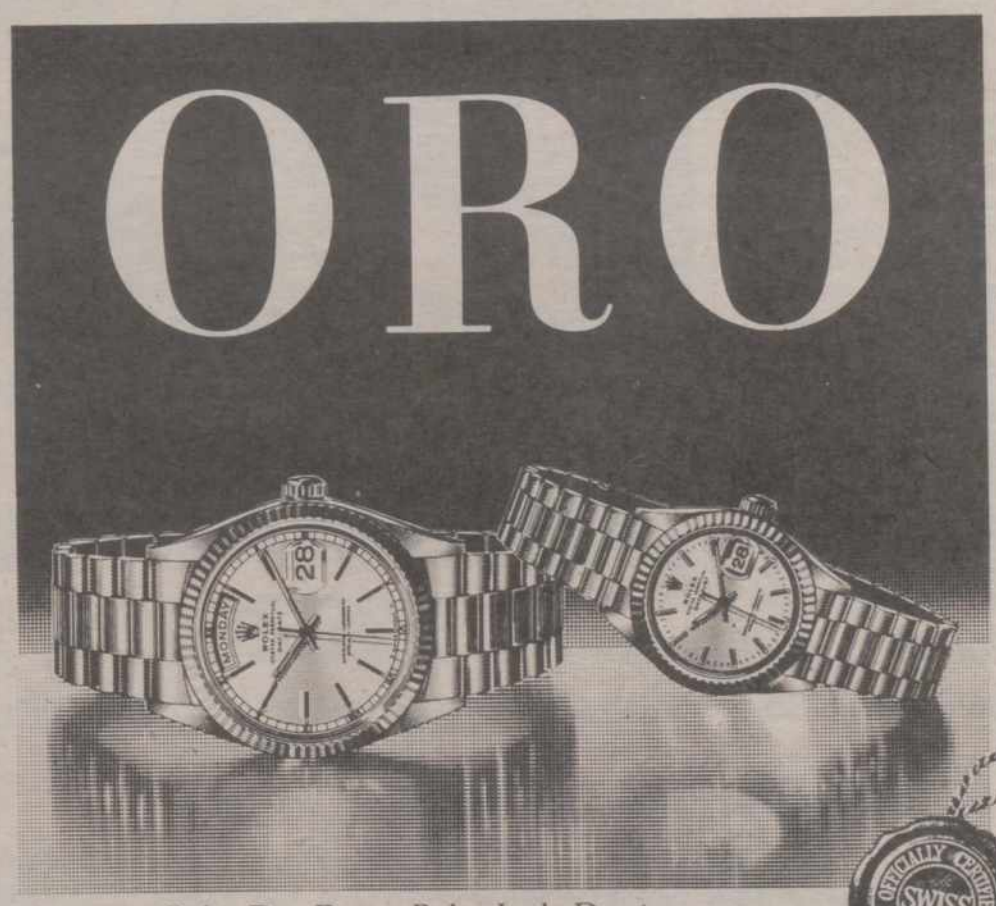

Rolex Day-Date y Rolex Lady-Datejust.
Ambos en oro de 18 quilates con brazalete President a juego.

ROLEX
El reloj de la corona.

MEGINO
Mayor, 31. 34001 PALENCIA

M.C.D.2022

V Ciclo de Iniciación al Teatro

ESLABON puso en escena dos obras cortas del «Retablo Jovial» de Casona

La compañía teatral ESLABON puso ayer en escena dos obritas pertenecientes al "Retablo Jovial" de Alejandro Casona, en lo que fue la sexta y penúltima sesión del V Ciclo de Iniciación al Teatro para escolares de 7º y 8º de EGB. Estas dos obras van a pasar al repertorio del grupo de cara a posteriores representaciones. La sesión de clausura estará protagonizada por los propios alumno como ya sucediera en la anterior edición, a base de piezas cortas que representarán ante sus compañeros.

"Fablilla del secreto bien guardado" fue la primera obrita que ayer ofreció Eslabón. Recogida de la tradición popular por Casona está ambientada en la Edad Media y cuenta las tribulaciones de un pobre hombre que encuentra en la viña que explota como realquilado nada menos que un tesoro y teme las obligaciones y pleitos que le puedan sobrevenir si se lo cuenta a su mujer y ésta lo difunde a los cuatro vientos. Idea finalmente una treta: la de contarle el hallazgo a su mujer junto a otros dos hechos supuestamente "milagrosos", de forma que cuando ella los narra a sus vecinas ninguna la cree. Así, el tesoro será el secreto mejor guardado.

"Farsa del cornudo apaleado" se basa en uno de los cuentos del Decamerón de Bocaccio y se ambienta en la casa de un rico mercader de Bolonia, casado con una mujer bella y virtuosa que se ve envuelta en las redes del listo intendente de su esposo. Este, con engaños, ha conseguido que el esposo se vaya durante la noche a hacer un importante negocio y al verse a solas con la mujer a la que ama en silencio decide jugarse el todo por el todo.

La de ayer fue la segunda sesión protagonizada por Eslabón -grupo que organiza el Ciclo– y completo la serie dedicada al humor en el teatro. En la anterior ofreció los montajes de un entremés de Calderón de la Barca y un fragmento de comedia de Moliére.

Un momento de la «Farsa del cornudo apaleado» FOTO LUIS

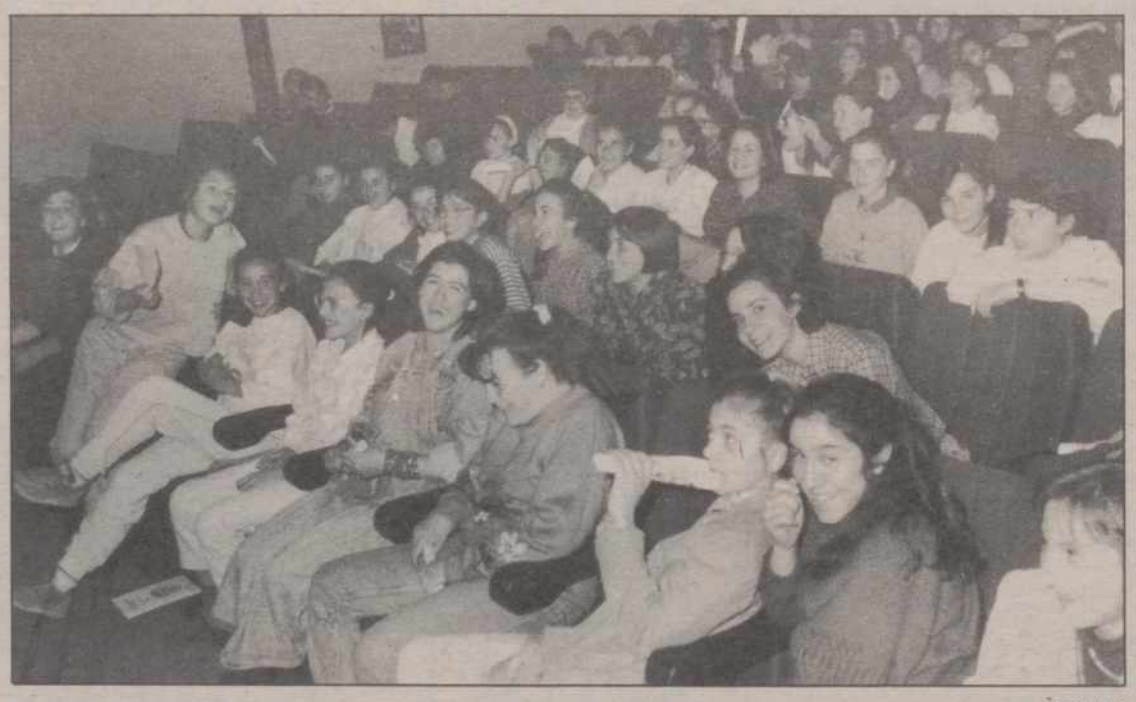

Los alumnos-espectadores protagonizarán la próxima sesión FOTO LUIS

En la EUPA

Curso sobre aprovechamiento de residuos ganaderos y basuras domésticas

En la Escuela Universitaria Politécnica Agraria (EUPA) se viene desarrollando desde hace unas semanas un curso sobre el "Manejo, tratamiento y utilización agraria de los residuos ganaderos", con el fin de formar especialistas que sepan utilizar dichos residuos como abonos orgánicos.

El curso se basa en que el uso racional de estos residuos puede disminuir la factura que el agricultor ha de pagar en relación con la fase de abonado de mineral de sus suelos, a la vez que se protegen los suelos y acuíferos.

En tres partes se divide el curso, la segunda de las cuales se desarrolla estos días. La tercera se impartirá en el próximo mes de septiembre.

Por otro lado, y en esta misma escuela, mañana comienza a desarrollarse un curso para especialistas en el aprovechamiento agrario de las basuras urbanas, el cual se prolongará hasta el 2 de junio.

El objetivo de este curso será el de abordar la cualidad orgánica de las basuras domésticas de cara a su utilización en la fertilización de suelos agrícolas.

Ambos cursos, organizados por la EUPA, cuentan con el apoyo económico de la Junta de Castilla y León.

Anunciarán las Fiestas de Pentecostés y S. Antolín

El Ayuntamiento convoca el Concurso de Carteles de Ferias 1990

El Ayuntamiento de Palencia convoca un Concurso de Carteles para anunciar las Ferias y Fiestas de Pentecostés y San Antolín 1990. Las bases comunes para ambos carteles fijan que podrán concursar todos los artistas españoles que lo deseen, con obras originales. Tendrán completa libertad de tema, sujetándose eso sí a la técnica del cartel. La superficie pintada será de 70 x 40 centímetros en sentido vertical y con un máximo de cinco tintas.

Los carteles premiados quedarán en poder del Ayuntamiento, que podrá hacer uso de ellos en la forma que estime conveniente, quedando el artista obligado a firmarlo. Esos carteles se presentarán debidamente montados sobre bastidores de madera y se acompañarán de un sobre cerrado. En el exterior de este sobre figurará el mismo lema que en el cartel y en su interior la identificación y datos biográficos del autor.

El jurado estará compuesto por la Comisión de Educación, Cultura, Deportes y Festejos del Ayuntamiento y por personalidades relacionadas con la pintura. Sus decisiones serán inapelables. Los carteles no premiados podrán retirarse hasta tres meses después del fallo del jurado.

BASES ESPECIFICAS

En el cartel destinado a anunciar la Feria de Pentecostés figurará de forma visible y destacada el escudo de nuestra ciudad y el texto "Palencia. Feria Chica. Del 1 al 3 de Junio. 1990". Se otorgará en este caso un único premio dotado con 60.000 pesetas, pudiendo el jurado declararlo desierto. La recepción de originales terminará el día 11 de mayo a las 13 horas. Se presentarán en el Departamento Municipal de Cultura.

En el cartel para la Feria de San Antolín figurará igualmente destacado el escudo de la ciudad y el texto "Palencia. San Antolín 90. Del 1 al 6 de septiembre", con la leyenda "Excmo. Ayuntamiento de Palencia". Habrá un premio de 100.000 pesetas y un accésit de 30.000, pudiendo declararse desiertos. El plazo de recepción acaba el 30 de junio a las 13 horas.

Departamento Municipal de Cultura y Fiestas

Un Concurso de Ideas para Diplomas

El Departamento de Cultura y Fiestas del Ayuntamiento convoca un Concurso de Ideas para Diplomas, en el que podrán participar cuantos lo deseen con un máximo de dos obras originales. El tema es libre, exigiéndose únicamente que en la orla figure el escudo de Palencia.

El formato será como máximo de 49 x 33 centímetros y como mínimo de 35 x 25. La orla podrán disponerse como marco completo o en forma de ángulo recto y en sentido vertical u horizontal. Los trabajos se presentarán sobre cartulina blanca y en su confección se podrán utilizar los colores planos.

Se presentarán bajo el sistema de lema y plica, que sólo será abierta tras el fallo del jurado. Se otorgará un premio de 50.000 pesetas y un accésit de 30.000.

Las obras premiadas y distinguidas pasarán a propiedad del Ayuntamiento y las no premiadas podrán retirarse en los tres meses posteriores al fallo del jurado. Este lo integrarán miembros de la Comisión Municipal de Cultura y personas relacionadas con la pintura, el dibujo y el diseño.

El plazo de recepción de originales finalizará el próximo 30 de mayo a las 13 horas. Serán presentados en el Departamento de Cultura y Fiestas del Ayuntamiento.

M.C.D.2022

Sociedad Filarmónica de Palencia

Concierto del Trío «Collegio Col Clarinetto»

Otro concierto de clarinete, violoncello y piano a cargo de un trío centroeuropeo, formado por Wilfried Berk, Dietrich Panke y Christian Romero Lundstrom, nos regaló la Sociedad Filarmónica palentina y que tuvo como marco escénico, el Auditorio de "Cajapalencia".

FOTO LUIS

Concierto singular desarrollado por expertos solistas en sus respectivas modalidades, con obras de los grandes genios de la música alemana, Beethoven y Brahms. Entre ambos, se encasilló a un compositor austríaco, comtemporáneo, fallecido en 1942, Alexander von Zemlinsky, desconocido para nosotros, pero de relieve, como pudimos comprobar en su obra "Trío en re Menor, opus 3.

En su primera parte, Beethoven, con el famoso "Trío en Si bemol Mayor, opus 11", en el que interviene, fundamentalmente, el piano, dominado, con elegancia y maestría, por Christian Lundstrom, en ese "allegro con brío" inicial, en el que el violoncellista Dietrich Panke, nos dio una lección maravillosa de su quehacer, arropando inefablemente el desarrollo de la partitura, en el que destaca la voz dulce y melancólica del clarinete manejado con primor por Wilfried Berk. Una delicia para el amante de la buena música, escuchar a este trío en el tema "Pria chío l'impegno" -allegretto con variaciones, en el que el genio de Bonn, se explaya, y da rienda suelta a su melancolía, culminado con la fuerza poderosa de su alma atribulada.

Como -antes digo, el trío nos mostró una página del compositor austríaco Zemlinsky, el "Trío en re menor opus 3", de corte romántico, si bien se acusan ya nuevas modalidades estructurales, de gran belleza, pues no olvidemos que nació en 1871 y traía el bagaje cultural del pasado siglo, acrecentado con las nuevas aportaciones de este en que vivimos y que él supo muy bien aprovechar. Un gran compositor, muy bien interpretado por este Trío.

La segunda parte del programa comprendía música de Johannes Brahms. Su renombrado "Trío en la menor", opus 114. Como toda la obra del compositor alemán, es una página maciza y honda, reveladora de la grandeza de su pensamiento y de la exigencia de su formación genial, que le permitía afrontar no sólo la música de cámara sino también la sinfónica. Es bueno y conveniente que tríos, como este que nos ha visitado en esta ocasión, traiga y saque a flote obras de tanta enjundia, que sirven para aducar a los auditorios selectos, ávidos de escuchar lo bueno y excelso que encierra el acerbo musical.

Meritoria ha sido la labor desarrollada por este Trío y por ello recibió calurosas ovaciones, regalándonos la interpretación de "Minuetto" del Trío, opus 38, de Beethoven, preciosa página, que tantas veces hemos escuchado, y que ahora pudimos saborear de nuevo.

Teodomiro del Campo

La corriente Democracia Socialista ha sido disuelta en Palencia

Javier Donis, secretario provincial de UGT, también ha pedido la baja en el PSOE

Mariano VALERO

Nos lo confirmaba esta misma mañana el propio Javier Donis, secretario provincial de la Unión General de Trabajadores. Tras meditarlo mucho y durante bastante tiempo, ha tomado la decisión de solicitar su baja en el Partido Socialista Obrero Español. Al mismo tiempo nos ha dicho que "ello no implica que tenga decidido irme o colaborar con otra fuerza política, porque no es así". Donis ha subrayado que para militar en otro partido tienen que cambiar mucho las circunstancias, "y hoy por hoy esas circunstancias no se dan en ninguno".

Al preguntarle su opinión sobre la "expulsión" de García Damborenea del PSOE, el dirigente provincial de la UGT nos manifestó que "ha sido un error grave", indicando que él personalmente tenía respeto por "los compañeros y amigos de la corriente Democracia Socialista y también por algunos de los compañeros del PSOE". Donis razonó su salida del partido en el que ha militado y trabajado los últimos años "por no sentirme conforme con las aportaciones del PSOE a la sociedad". Finalmente nos ha dicho que se va como entró en el partido, "voluntariamente, sin que nadie me invitase en su dia a afiliarme y sin que ahora nadie me haya pedido que me vaya ni que me quede". La baja la ha solicitado a través de una carta al secretario provincial que él mismo ha calificado de "simple, escueta y llana".

Por otro lado hay que dar cuenta de la reunión mantenida ayer por la tarde por el grupo de militantes del PSOE que se habían integrado en la corriente Democracia Socialista y que coordinaba el médico de la localidad de Cevico Navero Adolfo Alcaide Pérez, que como se sabe se ha dado de baja también en el partido. Alcaide nos ha informado que el pequeño grupo que conformaba esta corriente en Palencia decidió ayer diluir la corriente y que cada cual, de forma privada y personal, decida su futuro político, "ya que algunos llevan militando medio siglo en el PSOE y como es lógico les cuesta tomar la dura decisión de abandonarlo, por lo que tendrán que meditarlo mucho y darse un tiempo para ver qué puede ocurrir con el nuevo partido de Damborenea". Respecto a la baja del secretario provincial de la UGT, Adolfo Alcaide lo ha valorado como "una postura muy elogiable, ya que si recuerdas en el acto de presentación de la corriente DS, en la que el estuvo presente, dijo que si en el PSOE no se aceptaba esta corriente el abandonaría el partido, y como ves lo ha cumplido."

Javier Donis

Todos los sábados
PAGINAS ESPECIALES DE
EL CAMPO

SUCESOS LOCALES

DETENIDOS

Por funcionarios del Cuerpo Nacional de Policía de la Comisaría de Palencia y como consecuencia de las investigaciones que habitualmente se vienen realizando en orden a erradicar el tráfico de drogas y la utilización ilegítima de vehículos a motor, durante los últimos días han sido detenidos:

–Carlos María Pinedo Quirce de 24 años, vecino de Palencia, supuestamente implicado en tráfico de drogas. Fue sorprendido sobre las 14,15 horas del pasado día 27 de abril en la carretera de Villamuriel y le fue ocupada una pequeña cantidad de heroína.

–Florencio Helguera León de 59 años, vecino de Villoldo, supuestamente implicado en utilización ilegítima de vehículo a motor (turismo), que había sido sustraido y al que se le habían cambiado los números identificativos y la pintura al objeto de dificultar el reconocimiento del mismo. Se intervino el turismo.

Los detenidos, las diligencias instruidas y los efectos ocupados en cada caso, han sido puestos a disposición de la autoridad judicial competente.

RESULTO HERIDO AL COLISIONAR SU MOTO Y UN TURISMO

Andrés Gutiérrez resultó herido de pronóstico reservado al colisionar la motocicleta que conducía y el turismo con matrícula P-3057-F, conducido por Miguel Angel Garrido Pérrimo. El accidente tuvo lugar en el cruce de La Boquilla y el Caracol, en la carretera de subida al Monte.

SUCESOS EN LOS PUEBLOS

El alcalde de Venta de Baños denunció daños en su coche

El alcalde de Venta de Baños, Javier Hernández García, denunció en el Puesto de la Guardia Civil de dicha localidad que persona o personas sin identificar le habían causado daños en su coche cuando lo tenía aparcado en un garaje comunitario de la calle Picaso. Según hizo constar en la correspondiente denuncia le habían fracturado varias lunas y le habían pinchado las ruedas anterior y posterior del lado derecho.

HERIDA LEVE AL COLISIONAR DOS TURISMOS EN VILLAMEDIANA

Carmen Merino Puertas, de 35 años, resultó herida leve al colisionar frontalmente el coche que conducía, un R-18 con matrícula M-4952-GB, con el R-5 P-1869-F, conducido por María Adoración Román, de 34 años, ilesa. El accidente tuvo lugar en el kilómetro 11,100 de la carretera P-411, en término y travesía de Villamediana.

M.C.D.2022

Con la asistencia del Obispo

Los ex-alumnos del Colegio San Agustín celebraron su fiesta anual

Aprovechando el largo "puente" de finales de abril y primeros de mayo (29-IV-90) se celebró en el Colegio– Seminario "San Agustín" de Palencia la tradicional reunión de sus Antiguos Alumnos.

Los actos llevados a cabo fueron, fundamentalmente, tres:

1.–LA SANTA MISA, presidida por el Superior de la casa, al que acompañaron el P. Provincial, Mariano Moreno, la Comunidad Religiosa del centro y un numeroso grupo de sacerdotes venidos de Santander, Madrid y otros lugares de España. El presidente aprovechó la celebración litúrgica para, a la vez que recordaba tiempos antiguos, abogar por una fuerte unión y compromiso del grupo en sus vertientes humana-religioso-vocacional. "En los 43 años de existencia de este Colegio -dijo– se han educado en él 4.000 alumnos, han impartido diversas enseñanzas 170 profesores, y han alcanzado el sacerdocio 250 seminaristas". También citó el nombre de abundantes alumnos que no lograron el sacerdocio, pero sí aprendieron lo suficiente para ser ejemplos en el mundo con su buen hacer profesional y su testimonio de auténticos cristianos.

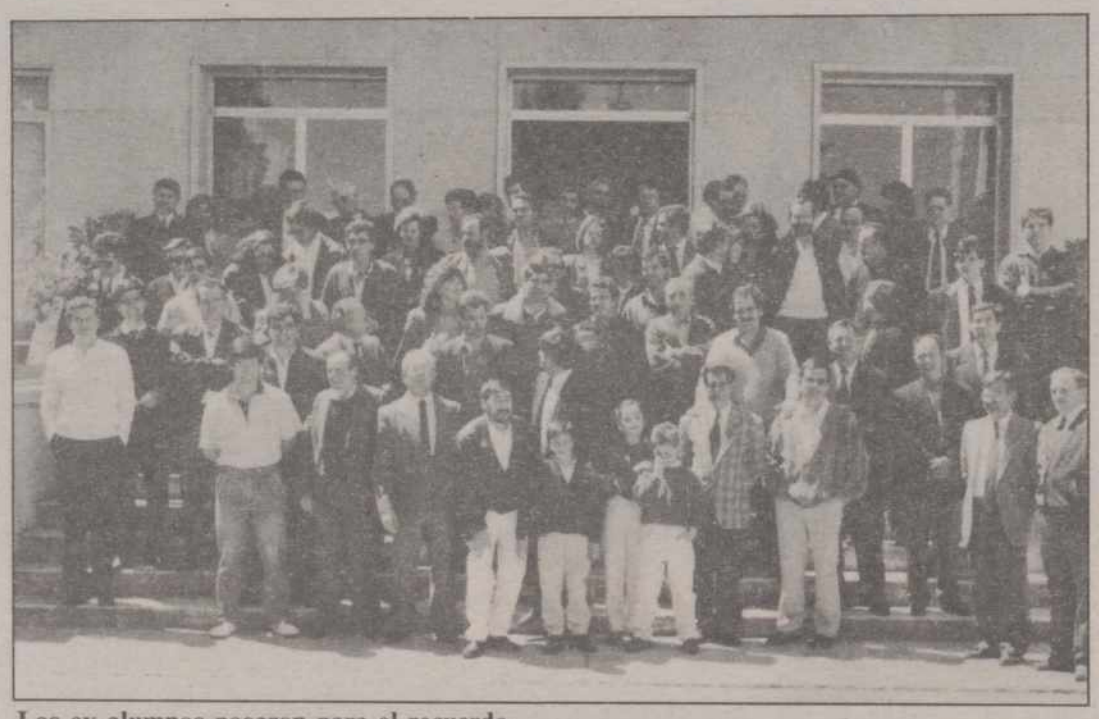

Los ex-alumnos posaron para el recuerdo

2.–LA ASAMBLEA GENERAL, en la que se habló, entre otras cosas, de celebrar esta reunión, alguna vez, en el Monasterio de Santa María de La Vid (Burgos) por haber estudiado allí bastantes de los presentes; de componer un himno y pintar un escudo para la Asociación; de obsequiar con una cerámica a los asistentes en próximas reuniones; de celebrar este acto en un final de semana normal (los "puentes" limitan bastante la asistencia); de seguir reuniéndose anualmente y no cada 2 años, como proponía alguno; de estudiar algún tema formativo, lo que supondría hacerse con los servicios de una persona preparada en la materia...

3.–EL ALMUERZO. El Sr. Obispo, al que ineludibles compromisos impidieron asistir a la ceremonia religiosa, sí lo hizo a la comida. Su presencia se hizo notar fuertemente, ya que, como si de una boda se tratara, recorrió las diversas mesas y, uno por uno, fue saludando a todos los comensales. Al final de la comida, en el brindis, de nuevo se dejó oír la voz de D. Nicolás, para, entre las burbujas del cava, hacer algunas precisiones, siempre importantes y oportunas. Mientras, los organizadores, con el Consiliario al frente (P.Pedro Gallego) obsequiaban a los asistentes (unas cien personas) con cajitas de bombones y llaveros, según que fueran damas o caballeros.

Tampoco faltaron la foto ritual de los asistentes, para el archivo; y las filminas de archivo para los asistentes.

La excelente climatología de la jornada, junto con el ambiente cálido y fraterno, fueron la causa positiva de que muchos ex-alumnos abandonaran su antiguo Colegio de la Carretera de Valladolid, bien entrada la tarde-noche.

José Villegas Delgado

Esta tarde

Concierto extraordinario de la Coral Vaccea y la Banda M. de Música

La Coral Vaccea y la Banda Municipal de Música ofrecen esta tarde, a las 8,30, un concierto extraordinario en el auditorio de Cajapalencia, que constará de dos partes:

PRIMERA PARTE

La Banda Municipal de Música interpretará: "Danza siberiana", de F. Díaz Giles. "Suite n.º 2", de Stravinsky. "El amor ronda en palacio", de A. Bretón. Y "Jesus Christ Superstar", de Ll. Webber.

SEGUNDA PARTE

Coral Vaccea y Banda de Música interpretarán "Requiem", bajo la dirección de Jesús Escudero y J. Carlos Martínez de Luna.

«El hombre».- Bajo este tema monográfico ha sido abierta en la Escuela de Artes Aplicadas y Oficios Artísticos de Palencia una exposición realizada por los alumnos de primer curso, en la que la expresión se centra en las técnicas de dibujo, color, volumen y fotografía y diseño.

En la fotografía de LUIS se aprecian algunos de los trabajos presentados en esta exposición.

Para presionar en la negociación del convenio

Huelga total en la cuenca minera palentina

La cuenca minera palentina ha permanecido hoy en huelga total, secundado la convocatoria realizada por el sindicato CC.OO. para presionar en la negociación que se lleva a cabo para aprobar el convenio colectivo correspondiente a este año.

De una plantilla total de 1.497 trabajadores, repartidos en la quincena de explotaciones existentes en la cuenca minera palentina, tan solo han acudido a sus puestos de trabajo 37, según datos facilitados por la dirección provincial de Trabajo, correspondientes a los servicios mínimos.

De otra parte hay que informar que esta mañana ha tenido entrada en dicha dirección provincial la convocatoria de huelga en el sector minero para los días 8, 9, 10, 15, 16 y 17 del presente mes de mayo, en este caso firmada conjuntamente por los dos sindicatos mayoritarios, CC.OO. y UGT. Además en la convocatoria se hace constar que esta huelga sería indefinida de no llegarse a un acuerdo en la negociación del convenio, concretamente a partir del próximo día 21.

La jornada ha transcurrido sin incidentes.

REGISTRO CIVIL

NACIMIENTOS

Eduardo Alvarez Melendro, de Jesús Carlos y María Begoña.

Carlos Pastor Pérez, de Carlos y María Begoña.

Dalila Pellón Peinador, de Raúl y María Milagros.

Oliver Cantera Vega, de Jesús y Fátima.

Alvaro González Andrés, de Enrique y María del Valle.

Sonia Benito de la Parte, de Carlos Amador y María del Pilar.

MATRIMONIOS

Enrique Lara Requena con María Victoria Prado García.

Oscar José Abad Martín con Isabel del Campo García.

Faustino Martínez Romero con María Teresa Dual Jiménez.

M.C.D.2022

RECUERDOS VIEJOS

- Los escándalos que organizaban los pobres
- Sesión en la Diputación Provincial
- Accidente, robo, nuevo puente y colegio
- Un hombre murió arrollado por un turismo

HACE 100 AÑOS
(3 de mayo de 1890)

El Diario Palentino llamaba la atención desde sus páginas "a quien corresponda", para que a las horas en que se repartía la comida sobrante de los establecimientos de Beneficencia hubiera un agente de la autoridad, que impidiera el escándalo que casi a diario producían los pobres que iban a recibir esa limosna.

Aquella misma mañana una mujer fue objeto de insultos y palabras groseras porque las otras pensaban que le habían dado a ellas más comida. Los hijos de la insultada lloraban y gritaban, contribuyendo así a que el escándalo fuera aún mayor.

También decía el periódico que ya que faltaba personal para la buena vigilancia de todos los paseos y plazuelas donde había arbolado, tenían que ser los padres los que se encargaran de reñir a sus hijos y de impedirles que arrojaran piedras a las copas de los arbustos para coger las llamadas "llagas", ya que con su comportamiento exponían a los transeuntes a serios peligros.

Un joven ingresó en la cárcel, procesado por el crimen cometido en Astudillo a finales de marzo en la persona de una mujer.

A consecuencia de la rotura en la máquina del tren mixto de Alar a su llegada a Osorno, el correo de Santander llegó a la estación de Palencia con una hora de retraso.

HACE 75 AÑOS
(3 de mayo de 1915)

A mediodía se reunió la Diputación Provincial bajo la presidencia del Gobernador Civil. Este instó a constituir la mesa interina al diputado de más edad como presidente y a los dos más jóvenes como secretarios, señores Doncel y Calderón y Gómez Inguanzo respectivamente. Después de eso saludó a todos y expresó su satisfacción por lo bien administrada que estaba la provincia, como lo probaba el hecho de que hubiera en Caja nada menos que 10.700 pesetas. Varios diputados le respondieron agradeciendo sus elogios.

Cuando el Gobernador abandonó el salón de sesiones la mesa de edad procedió al nombramiento de las comisiones auxiliar y permanente para examinar las actas. La auxiliar, integrada por los señores Díezquijada, Herrero e Inguanzo, dictaminó en las actas de los diputados electos que formaban parte de la permanente, señores Doncel y Salvador Zurita. Después se levantó la sesión.

El Ingeniero Jefe del Centro Directivo de Trabajos Topográficos participó al Gobernador Civil que, por orden del Director General del Instituto Geográfico y Estadístico, iban a dar comienzo desde el mes de mayo los trabajos geográfico-catastrales en la provincia de Palencia. Rogaba la colaboración de todos los pueblos que se vieran afectados.

Ante el Juzgado Municipal de Villamartín fueron denunciados varios vecinos del pueblo por jugar a los prohibidos.

HACE 50 AÑOS
(3 de mayo de 1940)

Por la carretera de Valladolid circulaba en bicicleta un empleado de la Fábrica Nacional, de 33 años. Al llegar cerca del Colegio Marista fue alcanzado por un camión y sufrió una intensa contusión torácica y otras lesiones, de pronóstico reservado.

Una vecina de Palenzuela efectuaba unas compras en un almacén de tejidos de la calle Don Sancho, en Palencia, y al pretender pagar notó que le había desaparecido la cartera en la que guardaba unas 80 pesetas en billetes y algunos documentos. Al denunciar el hecho manifestó que sospechaba de un individuo que se encontraba también en la tienda.

Flotando sobre las aguas del Arlanza, en término de Quintana del Puente, fue hallado un cadaver. Lo extrajo del cauce, en presencia del Juzgado, un soldado del batallón de Trabajadores destacado en "El Moral", que se prestó voluntario a ello. El cadaver, según el médico, había permanecido en el agua unos cuatro o cinco días. Se trataba de un muchacho de unos 14 años, bien vestido y sin nada que permitiera su identificación.

La Permanente del Ayuntamiento palentino conoció los planos y memoria que presentaba el Director del Colegio de los Hermanos de la Doctrina Cristiana de San Juan Bautista de la Salle, para erigir un nuevo colegio en el perímetro que ocupaba el antiguo convento de las monjas Bernardas -calles Colón y San Bernardo-, respetando la iglesia conventual. El solar tenía 3.086 metros cuadrados y el colegio iba a tener una capacidad para 750 alumnos y 40 Hermanos, encuadrados en las enseñanzas primaria, secundaria y de Comercio.

El proyecto de construcción ascendía a 1.313.635 pesetas y su autor era el arquitecto bilbaino Pedro Ispizua. La Comisión aprobó planos y memoria.

A continuación se reunió el Pleno Municipal y aprobó la liquidación del Presupuesto de 1939 y las aplicaciones que iban a tener sus resultas, que eran 384.130 pesetas de superávit. Acordó habilitar un crédito de 45.000 pesetas para los caminos del Monte y la reparación de "La Boquilla" y aprobó las bases para la reorganización de la Banda de Música. También aprobó el proyecto de urbanización del Barrio de San Miguel, por un importe global de 82.334 pesetas.

Con presencia de las autoridades locales y provinciales fue inaugurado en Villatoquite el puente sobre el río Retortillo. El paso se había conseguido mediante dos puentes unidos entre sí por un terraplén de poca altura. El proyecto fue facilitado por la Confederación Hidrográfica del Duero, que también tomó parte en el replanteo y dirección de las obras, con vistas a un futuro encauzamiento del río. El costo total fue de 11.500 pesetas, de las que Diputación concedió una subvención de 1.000.

HACE 25 AÑOS
(3 de mayo de 1965)

Aquella mañana Palencia despidió a los 88 corredores de la Vuelta Ciclista a España. Salieron en marcha neutralizada desde los Jardinillos hasta la Fábrica de Armas, para cubrir desde allí la quinta etapa Palencia-Madrid, de 238 kilómetros. La calzada y aceras de la calle Mayor se llenaron de los transeuntes que acababan de presenciar el paso de los ciclistas y, de pronto, frente al edificio del Banco de Bilbao un turismo se abalanzó violentamente sobre un vecino de Palencia, un popular vendedor de caramelos de 49 años, que montaba un velomotor. El coche no se detuvo y se precipitó hacia la acera arrastrando al hombre, que se golpeó contra la puerta del banco.

Murió en el acto, al parecer por fractura de cráneo y otras gravísimas lesiones que sufría. El accidente provocó escenas desgarradoras entre los familiares de la víctima que, ajenos al hecho, se acercaron para ver quién era el herido y comprobaron con dolor que se trataba de un ser muy cercano y querido. El conductor del turismo, que viajaba por distintas ciudades vendiendo participaciones para una rifa benéfica, fue llamada a declarar a la Comisaría.

Educación y Ciencia

Plazas para profesores de castellano en Estados Unidos

En el Boletín Oficial del Estado del día 20 de abril de 1990, aparece publicada la Resolución por la que se convocan 12 plazas de Auxiliares de Conversación de lengua española en Centros de enseñanza básica y secundaria del Estado de Nueva York.

Podrán solicitar estas plazas los que tengan nacionalidad española y acrediten alguna de las siguientes condiciones:

a) Ser Licenciado en Filología Inglesa.
b) Ser Profesor de E.G.B. y en la especialidad de Filología Inglesa.

Además los solicitantes deberán cumplir los siguientes requisitos:

1. Tener cumplidos 22 años y no pasar de 30 en la fecha de publicación en el B.OE. de la presente convocatoria.

2. Los candidatos varones no deberán estar sujetos al servicio militar durante el periodo de ejercicio de sus funciones de Auxiliares de Conversación.

Las solicitudes deberán formularse por triplicado y necesariamente en impresos oficiales que se facilitarán gratuitamente en esta Dirección Provincial; las mismas se enviarán directamente al Registro del Departamento Paseo del Prado 28, Madrid, o se utilizarán los medios a que da derecho el artículo 66 de la Ley de Procedimiento Administrativo. A dichas solicitudes habrá de acompañarse la documentación señalada en el apartado III de la Resolución antes citada.

Si los candidatos hubiesen presentado solicitud para Auxiliares de Conversación en el Reino Unido de Gran Bretaña o en la República de Irlanda, bastará que indiquen por escrito que desean que su petición sea considerada a los efectos de este Programa con el Estado de Nueva York, siempre que cumplan los requisitos de la presente convocatoria y no hayan sido seleccionados para el Reino Unido o Irlanda.

El plazo de presentación de las solicitudes y documentación completa, finaliza el día 10 de mayo de 1990.

Admisión de alumnos de Bachillerato y F.P. para el curso 90-91

De conformidad con la O.M. de 9 de marzo de 1989 (BOE del 11), durante el período entre el 2 y el 21 de mayo, ambos inclusive, está abierto el plazo de presentación de solicitudes de admisión de alumnos en los niveles educativos de Bachillerato y Formación Profesional de los centros docentes sostenidos con fondos públicos para el curso 1990-91.

A tal efecto, se comunica lo siguiente:

1.º Deberán presentar solicitud de admisión los alumnos que en el curso escolar 1990-91 vayan a seguir estudios de 1.º de BUP y 1.º de Formación Profesional. También podrán presentar solicitudes de admisión los alumnos de los diferentes cursos de los niveles referenciados que deseen cambiar de centro docente.

La continuidad en los distintos cursos de un mismo nivel educativo no requiere proceso de admisión.

2.º Las solicitudes se ajustarán al modelo oficial que se facilitará por las secretarías de los centros de estos niveles educativos.

Cada solicitante presentará una única solicitud en la que constarán, por orden de preferencia, todos los centros en los que solicita plaza.

Las solicitudes, debidamente cumplimentadas y acompañadas de la documentación acreditativa de las situaciones o circunstancias alegadas, se presentarán en los centros elegidos en primer lugar en el orden de preferencia.

3.º Las áreas de influencia de cada centro estarán expuestas en los respectivos centros y en la Dirección Provincial de Educación y Ciencia.

SE NECESITA
PERSONAL DE OPTICA,
con alguna experiencia, condiciones a convenir.
Absoluta reserva a colocados
Lugar de trabajo: Palencia capital
Teléfonos (91) 576 18 04 – 573 37 07

M.C.D.2022

PAREDES DE NAVA

Pleno municipal ordinario

Abierto el expediente para la construcción de 50 viviendas sociales

El puesto de Cruz Roja, en compás de espera

Adolfo Infante, Corresponsal

El pasado viernes se celebró en el salón de actos del Ayuntamiento de Paredes de Nava, sesión ordinaria del pleno municipal para debatir el orden del día que finalmente dejó marchar una oportunidad de oro para iniciar una serie de actuaciones de vital importancia, como la solicitud de un matadero comarcal, un mejor acceso a las líneas regulares de viajeros o la instalación de un puesto de la Cruz Roja en Paredes.

Una vez aprobada el acta de la sesión anterior, se dio el visto bueno a las cuentas de la escuela-taller en el primer trimestre, a las certificaciones de liquidación de obras, pavimentación n.º 169/89, y n.º 1 de las obras del ala derecha del Hospital de San Marcos, al convenio con el INEM para empleo de personal del paro con una aportación municipal de 1.500.000 ptas. para pavimentaciones, inmuebles municipales, acondicionamiento de jardines; la solicitud incluye 7 obreros por un contrato de seis meses, y se dio cuenta de la liquidación del presupuesto general de 1989 con un superávit de 8.437.501 ptas., con 59.101 ptas. en caja, 31.414.617 en restos sin cobrar, y 23.036.217 ptas. en restos por pagar. En este punto, el portavoz centrista destacó haber pasado en 1988, del déficit al superávit actual. Por su parte Cipriano Nieto aun reconociendo el superávit habido se refirió a los 23 millones de créditos solicitados. "No existiendo reducción de gasto, sino endeudamiento", Sea como sea, resulta ciertamente lamentable que existan 8 millones de superávit y continúe la precaria situación en que se encuentran nuestras calles, plazas, avenidas, edificios e instalaciones y servicios públicos. ¿Qué ayuntamiento de entidad no se endeuda en inversiones reales? Ocho millones al 50% con la Diputación supondría alrededor de 16 millones para pavimentaciones, restauraciones y demás mejoras de infraestructura y supone cuatro veces más que lo destinado a inversiones en el último presupuesto.

Igualmente se acordó adherirse a la empresa de la Diputación para la creación de la Escuela de Ingenieros Agrónomos en la provincia de Palencia; se ratificó el convenio de la Diputación sobre cesión de camión contra-incendios; se aprobó el avance de las normas subsidiarias como primer paso del expediente de cara a su aprobación definitiva, competencia de la Comisión Provincial de Urbanismo, con la abstención del Grupo Popular y el concejal señor Nieto; y se constituye la comisión de festejos formada por Marcelo Doncel y el equipo de Gobierno a excepción del señor Velázquez que se disculpó por disfrutar sus vacaciones en las fiestas del Señor. El Grupo Popular renunció a su participación a buen seguro debido a la experiencia de años anteriores y al veto de la alcaldía que le impide su incorporación en las comisiones de Gobierno y de Hacienda, en esta última vulnerando el Reglamento de Organización y Régimen Jurídico de las entidades locales.

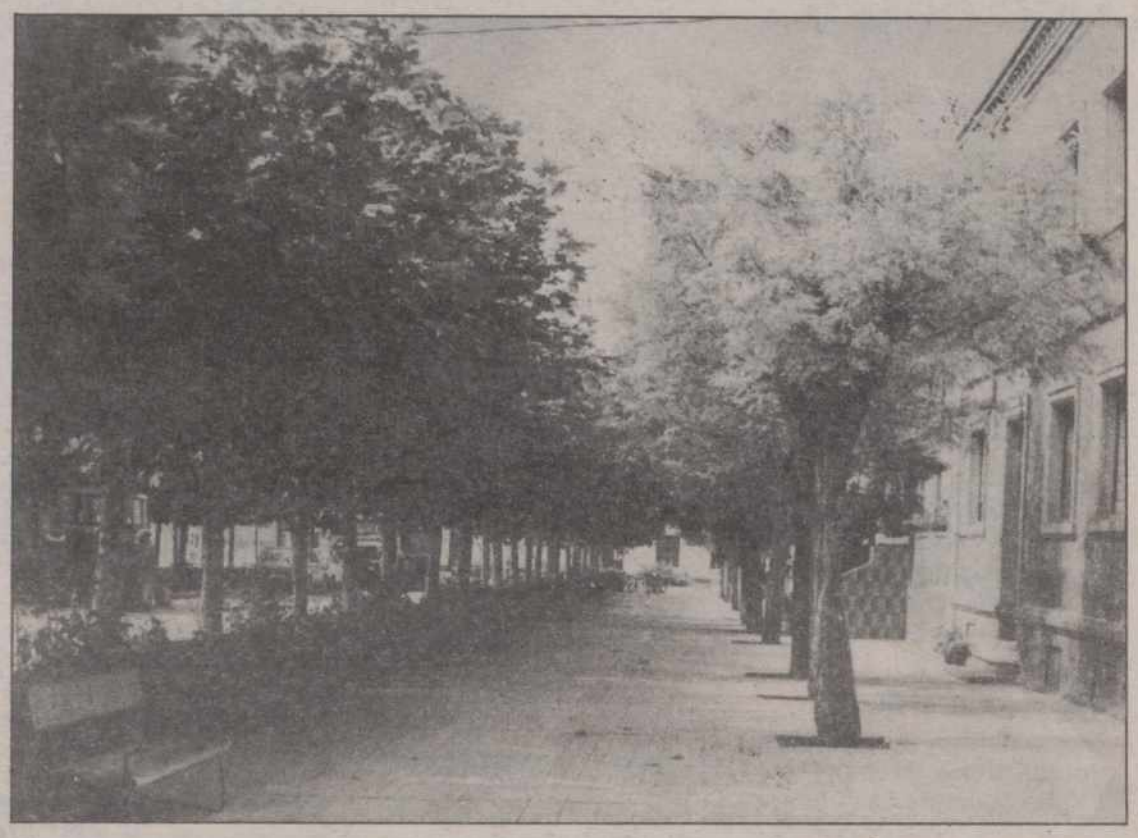

Paredes de Nava necesita más viviendas y el Ayuntamiento ha iniciado un expediente para la construcción de medio centenar

EXPEDIENTE PARA CONSTRUCCION DE 50 VIVIENDAS

Del mismo modo se procedió a debatir tres mociones de los Grupos Popular y Liberal. En torno a la construcción de 50 viviendas de promoción pública, se dio conformidad a la moción y se inició el expediente solicitando a los órganos competentes la superficie de terreno necesario para su construcción, así como el tipo de viviendas en bloques o casas adosadas.

Respecto a la propuesta añadida de solicitar una segunda parada en la puerta de la villa con prioridad de la parada de la Plaza de España y construcción de un albergue cobertizo con el objeto de prestar un mejor servicio a los ciudadanos de Paredes no fue aceptada por el portavoz socialista señor Luis Adámez y por el resto del Grupo Socialista, por el portavoz del CDS y por el concejal señor Velázquez frente a los Grupos Popular y Liberal que la apoyaron y la abstención del concejal Marcelo Doncel.

En torno a la instalación de una cámara frigorífica en el matadero, a pesar de que los representantes en comisión ya mostraron su oposición, el asunto se dejó sobre la mesa a petición de los propios proponentes con el fin de estudiar previamente la solicitud de matadero comarcal para Paredes de Nava.

EL PUESTO DE CRUZ ROJA

Por último, la Corporación debatió sobre la instalación de un puesto de la Cruz Roja en la localidad, de gran importancia para nuestra villa por lo que próximamente será analizado en profundidad. Sin embargo, podemos anticipar que ante los reclamos de mayor dinamismo y entusiasmo por parte de la oposición municipal el equipo de Gobierno optó por el estancamiento, echar balones fuera y no afrontar definitivamente el tema. Resulta realmente preocupante y algo más de sintomático que no se empiece a trabajar en un tema que ha conseguido movilizar a los paredeños. Desde este periódico volvemos a hacer un llamamiento a nuestros representantes para que se aborde con gran entusiasmo esta empresa y se empiece a valorar en su punto justo el progreso y la prosperidad de Paredes de Nava, porque, en definitiva, las medias tintas nunca fueron buenas.

La sesión se levantó llegadas las doce de la noche, sin poderse tratar, como viene siendo habitual, el punto de ruegos y preguntas.

AYUNTAMIENTO DE PALENCIA

ANUNCIO

El Excmo. Ayuntamiento Pleno, en sesión de 9 de abril de 1990, acordó imponer contribuciones especiales como consecuencia de la ejecución de las obras de Urbanización de la calle Ciudad Universitaria y otras.

El citado acuerdo se somete a información pública por término de treinta días a partir de la publicación de este anuncio en el Boletín Oficial de la Provincia, durante cuyo plazo, los interesados legítimos podrán examinar el expediente en la Sección de Rentas y Exacciones y presentar las reclamaciones y sugerencias que estimen oportunas. De no presentarse reclamación alguna, en el plazo indicado, el acuerdo de imposición se entendera aprobado definitivamente.

Palencia, 25 de abril de 1990
EL ALCALDE
Fdo.: Antonio Encina Losada

Carta abierta desde Paredes de Nava

GRACIAS, MUCHAS GRACIAS

Con la pena y sentimiento que podéis imaginaros todos los que nos conocéis, con una profunda emoción a la vez que una serena satisfacción, os damos las gracias más sinceras a todos los que el pasado día 28, estuvieron presentes en el funeral y entierro de nuestro querido tío y familiar. El, desde el cielo, también os lo agradece.

Agradecimiento que va dirigido principalmente al pueblo de Paredes de Nava que, en masa y multitud, acudió silencioso y conmovido a este funeral. Emotivo reconocimiento a su labor espiritual y pastoral, llevada durante 32 años consecutivos, y también a su labor creadora y divulgadora del arte y cultura de Paredes de Nava y que, a pesar de vanales y esporádicas incomprensiones, la gran mayoría sí supo valorar y entender y que se vio compensada por el interés demostrado durante su enfermedad y la asistencia al funeral.

Agradecemos también al señor Obispo de la Diócesis la presidencia del acto funerario y su elocuente y elogiosa homilía, así como al clero diocesano y parroquial que con más de 40 sacerdotes concelebraron la Eucaristía.

Nuestro agradecimiento también a la presencia de don Jesús Mañueco Alonso, presidente de la Diputación Provincial, y al Departamento de Cultura de la misma.

A las fuerzas vivas locales y a las variadas representaciones de estamentos varios que tanto nacionales como provinciales estuvieron presentes.

También, por medio de estas líneas, expresamos nuestro agradecimiento a todos los testimonios de condolencia de personas ausentes, reflejada en la gran cantidad de llamadas telefónicas, cartas y telegramas recibidos.

A todos nuestros familiares y amigos que nos han ayudado y alentado en estos días y horas, también a ellos, les recordamos y agradecemos.

Que Dios se lo pague a todos, en la seguridad de que don Alejandro, desde allí, se lo suplicará y encomendará, pues así lo prometió en las últimas horas de su vida.

María Luisa Vila y familia

M.C.D.2022

VILLAMURIEL DE CERRATO

Memorables jornadas de la Peregrinación Mariana en el Centro Don Bosco

Corresponsal

Jornadas memorables las que vivió Villamuriel los pasados días 30 de abril y 1 de mayo.

Los actos programados dieron comienzo el lunes, con la acampada en las instalaciones deportivas del Centro Don Bosco, donde un gran número de jóvenes montaron sus tiendas. A las once de la noche se inició la Vigilia Juvenil, seguida de fuegos de campamento y ambiente festivo hasta altas horas de la noche. Sabor de plena alegría y entrañable convivencia familiar salesiana, sin prisas por irse a descansar.

El martes, como estaba previsto y con una mañana primaveral, se celebró la Peregrinción Mariana, desde la Fuente de la Salud, en Palencia. La concurrida comitiva, en perfecto orden salió a las diez y media de la mañana, portando en andas la imagen de María Auxiliadora, con cánticos, oraciones y plegarias a la Madre.

Más de un kilómetro ocupaba la marcha peregrina, en la que se apreciaba la participación de muchos jóvenes. Sobre las doce, se llegó a la urbanización Virgen del Milagro, de Villamuriel, donde está ubicado el Centro de Formación Profesional Don Bosco.

A las doce y media dio comienzo la Eucaristía, concelebrada por doce sacerdotes salesianos, de distintas provincias, y por el párroco de Villamuriel, don Teodoro Flores. La celebración eucarística estuvo amenizada por los cánticos del Coro María Auxiliadora, de la urbanización. La homilía corrió a cargo del P. Eusebio Martínez, ecónomo provincial, que invocó a María Auxiliadora como protectora y guía de nuestra fe y nuestro camino y esperanza de nuestra juventud, tan necesitada en estos momentos de luz que guíe sus pasos; puso como ejemplo a don Bosco, entregado a orientar y abrir camino a los jóvenes.

Tras la Eucaristía, la imagen de María Auxiliadora fue trasladada en procesión hasta la iglesia del Centro, a su lugar elegido.

Siguieron los actos con una comida de hermandad, algunos al aire libre y otros en los salones del Centro, coronada por una sobremesa muy divertida, con participación de niños, jóvenes y mayores, con repertorios para todos los gustos. Después, salves de despedida a la Virgen, juegos deportivos y de hogar, para finalizar con una verbena que duró hasta altas horas de la noche.

Como decíamos al principio, unas jornadas memorables, que cada año van a más, dentro de un marco incomparable, con un conjunto de actos que se celebran en sana y ejemplar convivencia. ¡Qué satisfacción se siente cuando todo transcurre en orden y respeto hacia los demás! Esto es disfrutar y vivir en paz.

VUELTA CICLISTA A ESPAÑA

Crónica de la etapa

Kelme consiguió su primer triunfo de etapa por medio de Néstor Mora

Indurain: un ataque de mucho ruido y pocas nueces

Guijuelo, (Sergio Murillo/Imagen Press).–Néstor Mora le dio el primer triunfo al Kelme en la etapa más movida de cuantas se han disputado hasta el momento en la Vuelta, pero que finalizó como agua de borrajas en lo que se refiere a cambios en la clasificación general.

Fue una jornada que comenzó con lágrimas –las que derramó Blanco Villar al verse obligado al abandono como consecuencia de su lesión en la mano derecha– y terminó también con lágrimas: las que no pudo contener el corredor belga Nico Emonds, en busca de su propia revancha personal en contra de los rumores que aseguran que él es el primer positivo de la Vuelta.

Antes de la salida, Nico Emonds había mostrado su indignación por los infundios y había terminado con una frase profética: "lo mejor que puedo hacer es volver a ganar hoy". Dicho y casi hecho. El bravo rodador belga fue el gran protagonista, junto a Indurain y el propio vencedor del día, aunque tuvo que conformarse con una segunda plaza, heroica para él, pero que no fue suficiente revancha.

Gorospe, que ayer se vio acosado por sus propios compañeros Indurain y Delgado, conservó el maillot de líder con idéntica renta que tenía a la salida.

El ataque de los grandes rodadores

La etapa comenzó con mucha más calma que en días anteriores, para terminar de forma enfebrecida, con un pelotón que se rompía y se recomponía a cada momento.

El iniciador de las hostilidades fue el belga Verbeken, del modesto conjunto Isoglass, que sal-

Néstor Mora

tó a ochenta kilómetros de la conclusión, para pasar en cabeza por el puerto de Tornavacas, de segunda categoría, la dificultad más importante de las cuatro que tenía la jornada. Pero la aventura de este corredor terminó como consecuencia de un ataque masivo de los colombianos. En el puerto se marcharon Sierra, Morales y Fabio Rodríguez, junto a Miguel Angel Martínez y Nico Emonds, dispuesto a lavar su maltrecho honor. Este quinteto alcanzó al belga y todos marcharon unidos hasta que Nico Emonds, a falta de cincuenta kilómetros, lanzó su ataque. Como el día de Murcia, sus poderosas dotes de rodador le sirvieron para alejarse de forma definitiva de sus acompañantes.

Desgraciadamente para él, detrás no estaban para bromas. Indurain se había marchado del pelotón y junto a él se fueron Echave, el colombiano Mora, dos de la ONCE, Martínez y Maurí, y dos franceses Louviot y Bernard. El ilustre capitán del Toshiba se dejaba ver por fin en la Vuelta. El motivo no era sólo deportivo, sino sentimental: era su cumpleaños –28– y el de su hijita Chaline, que cumplía uno.

Fueron los momentos más espectaculares del día. Indurain y Echave iban a muerte. El propio Bernard entraba ocasionalmente al relevo y los demás iban estrangulados. Los dos corredores de la ONCE, lógicamente, se limitaban a permanecer a la expectativa, esperando a que se les echase encima el pelotón, en el que marchaba su jefe de filas, Anselmo Fuerte.

En esos momentos pudimos comprobar que los que dicen que Indurain no está en plenitud de forma no andan equivocados. El de Villava no pudo resistir la responsabilidad de la escapada, que finalmente sólo compartía con Echave. En cuanto el pelotón los tuvo a la vista, vizcaíno y navarro cedieron, aunque sus cinco acompañantes aprovecharon el instante para demarrar y volverse alejar del pelotón. En esos mismos momentos también atacó Delgado, aunque sin demasiada convicción. Faltaban diez kilómetros para la meta.

Neutralizado Indurain, nadie era peligroso de los cinco que quedaban delante. ONCE y Seur dejaron de tirar, por lo que el quinteto respiró aliviado. Llegaron al último kilómetro y Emonds lanzó su última tentativa para lavar el honor. Fue alcanzado y Mora tomó el relevo. Emonds buscaba desesperadamente alguien que reaccionase para llevarle hasta el colombiano. Pero nadie salió. El antiguo repartidor de periódicos conseguía así su primera victoria en España.

PROTAGONISTAS

Miguel Indurain

Guijuelo, (Sergio Murillo/Imagen Press).–

Blanco Villar: "Cuando mejor estaba andando..."

Hablo con el jefe de filas del Lotus en la salida de Cáceres. Acaba de firmar en la hoja de salida, pero él sabe que será la última vez que lo haga en esta Vuelta. Su lesión en la mano es implacable.

– Antes de salir del hotel pensaba que la cosa no era tan grave. Me dolía un poco y creía que iba a poder continuar en carretera. Pero me monté en la bicicleta para llegar hasta aquí y el dolor se hizo insoportable. Hace un momento el doctor me ha quitado el yeso y he visto las estrellas. De esta forma no puedo sujetar bien el manillar. Me temo que no podré recorrer muchos kilómetros.

Fueron once exactamente. Después de eso, se subió al vehículo llorando amargamente.

– Nunca he estado en tan buena forma y con tanta ilusión en la Vuelta a España. Es horrible tener que marcharme cuando mejor estaba andando. Me encontraba mejor que nunca y todo el equipo tenía plena confianza en mí.

Indurain: "Ya he superado el catarro"

Hablamos con Miguel Indurain también antes de la salida, sin saber que iba a ser uno de los grandes protagonistas de la etapa del día.

– Por ahora todo sale según lo previsto. Después de Sierra Nevada pillé un catarro. Pero ahora estoy bastante mejor. Me encuentro con fuerzas y con muchas ganas.

Y tantas. Durante media hora tuvo a todo el pelotón en vilo. Lo malo es que le faltó ayuda delante. Porque si no sus palabras matinales hubieran sido proféticas:

– Estamos pendientes del aire viendo cada día si podemos sacar ventaja. Lo malo es que después de lo del primer día ya están sobre aviso, pero vamos a seguir intentándolo. Yo creo que conservo intactas todas mis posibilidades.

Emonds: "En mi vida he tomado una pastilla"

Otro protagonista de la jornada de ayer fue Nico Emonds, que se metió en el corte bueno y parecía que iba a ser el ganador, aunque fue sorprendido por un demarraje del colombiano Mora. Pero con Emonds no hablamos de la etapa, sino de los rumores que apuntan a él como protagonista de un caso de doping. Es cierto que hay un positivo en carrera. Y todo apunta a que es un extranjero que corre en un equipo español. Ya lo demás pertenece al terreno de la rumorología, incluso al de la mala fe. Emonds se muestra disgustado por ello:

– Nadie en Teka ha recibido un comunicado para solicitar el contraanálisis. El mismo día que pasé yo el control –en la etapa que ganó en Murcia–, pasó el control mi compañero Hilse. Y ninguno de los dos sabemos nada. Comprendo que si sale la noticia de un positivo y no se menciona el nombre se hagan elucubraciones. Pero no hay derecho a que se den nombres y de esta manera. Luego cuesta lavar la imagen. En mi vida jamás he tomado una pastilla. Lo mejor que puedo hacer es salir a ganar hoy otra vez.

Y la verdad es que muy poquito le faltó.

M.C.D.2022

VUELTA CICLISTA A ESPAÑA

La figura del día

Julián Gorospe: *«Cada día lo veo más negro...»*

Guijuelo. (Sergio Murillo, enviado especial de Imagen Press).

Hace ya cuatro días que viste de amarillo. Llegó a la Vuelta con la inyección de moral que significó para él su victoria en la Vuelta al País Vasco. Allí vimos un Julián Gorospe muy distinto. Maduro, potente y seguro de sí mismo. Su misión en esta Vuelta es muy distinta. Es solamente el tercer hombre de Banesto. Debe permanecer a las órdenes de Indurain y Delgado.

Sin embargo, en la etapa del puerto de Las Palomas conquistó el liderato. Y con una ventaja considerable respecto a los demás favoritos. Le vemos muy tranquilo, consciente de que el maillot amarillo le sienta estupendamente, a pesar de que esté usando en carrera una talla mayor al no disponer la organización de la suya.

–Estoy pesando 63 kilos, es decir, dos menos que en la Vuelta del 83. Mi tensión arterial es 11-7, osea, la ideal. Siempre y cuando no estoy en plena etapa con escapada por delante y todos trabajando atrás como cada día. Entonces debe subirme muchísimo...

En la citada Vuelta de 1983, Julián Gorospe llevó durante tres días el maillot de líder. Ahora son cuatro ya, es decir que ha batido su propio récord. Le pregunto si por las noches no comienza a soñar con ganar la Vuelta...

–No, no... al contrario. Cada día lo veo más negro. Tendremos que terminar por dejar de controlar la carrera porque esto es una locura completa. ¡No veas cómo se corre! Cada día que pasa es más difícil defender el liderato, no podemos aguantar más. Le he dicho a Echávarri que lo mejor sería dejarlo a la buena de Dios y a ver qué pasa...

Julián Gorospe

Lo dice con toda tranquilidad, como si no le importara. No obstante hace elucubraciones sobre su supervivencia en el liderato.

–San Isidro siempre me ha ido bien, pero imagino que este año los colombianos van a atacar. En realidad estoy tranquilo. A fin de cuentas sigo siendo el tercer hombre del equipo y eso me hace cometer menos errores. Estoy seguro que en el 83, con la experiencia que ahora tengo, no se me hubiera escapado la Vuelta. Entonces si no llega a ser por Laguía que pasó por mi lado y me dio ánimos, nunca hubiera llegado al velódromo de Avila.

Ahora es distinto. Sé que si yo fallo tengo dos compañeros detrás. Y son nada menos que Delgado e Indurain. Claro que ya veremos. El equipo está muy bien y yo en una forma espléndida.

Ese es el actual Gorospe: en la duda de qué camino escoger, aunque él diga que es el tercero de Banesto. Aquel amateur extraordinario, que ganaba todas las carreras del País Vasco con una sola pierna y que se granjeó la admiración, simpatía y hasta fanatismo de más incondicionales que ningún otro paisano suyo, es hoy un corredor hecho y derecho en busca del mucho tiempo perdido.

Julián Gorospe Artabe tiene treinta años. Nació en Mañaria (Vizcaya) y comenzó a correr en 1975 gracias a un amigo que le animó a tomárselo en serio. Estuvo tres años como juvenil y otros tres como amateur. Mide 1,75. Como juvenil fue tres veces campeón de Vizcaya y campeón de España de fondo en carretera. Como amateur ganó el Gran Premio de las Naciones y la escalada a Montjuich en 1980 y la Vuelta a Vizcaya en 1981. Pasó a profesional en 1982. Siempre ha estado en el "clan" de Echávarri, con Reynolds hasta este año y ahora en Banesto.

1982: Vencedor cronoescalada Vuelta al País Vasco. Contra reloj de la Vuelta a Aragón.

1983: Contra reloj Semana Catalana; Torrejón-Segovia; Vuelta al País-Vasco (absoluto y cronoescalada); Clásica de Santander; Trofeo Masferrer; varias contra reloj de la Volta a Cataluña y Vuelta a Burgos.

1984: Ruta del Sol (absoluto); prólogo y 3.ª etapa del Midi Pirinees; dio positivo en el control antidóping de la Vuelta al País Vasco tras ganar la 4.ª etapa; cronoescalada y contra reloj de la Vuelta a España; prólogo y absoluto en la Vuelta a los Valles Mineros.

1985: Gran Premio de Llodio y del Ayuntamiento de Bilbao.

1986: 19.ª etapa del Tour y prólogo de la Vuelta a Asturias.

1987: Gran Premio de la Primavera y Criterium de Durango.

1988: 4.ª etapa de la Vuelta a Cantabria.

No ganó nada en 1989. Su siguiente triunfo llegó en el 90 y fue el ya citado de la ronda vasca (absoluto y 3.ª etapa).

Juicio crítico

El día en que despertaron los favoritos

Madrid. (Román Mendoza/ Imagen Press).

Por primera vez en lo que va de Vuelta los favoritos pasaron a desempeñar el papel que les corresponde y tomaron las riendas de la prueba. Y fue el más favorito de los favoritos, Miguel Indurain, quien lanzó el primer ataque importante en lo que va de Vuelta.

Durante los últimos días se había apuntado la posibilidad de que Indurain no estuviese tan bien como se quería hacer ver. El comportamiento del Banesto en la etapa de Ubrique tuvo dos hechos significativos: no se apoyó lo suficiente al de Villava cuando se quedó cortado y Gorospe se puso en una situación de privilegio, no sólo en el seno del equipo, sino en el propio ranking jerárquico de la Vuelta.

Ayer Indurain quiso terminar con todas estas elucubraciones. Reconoció que había padecido un catarro tras Sierra Nevada... y atacó como los campeones en Tornavacas, poniendo en jaque a todo el pelotón. Lo malo, para él, es que delante no contó con ningún apoyo. Incomprensiblemente Bernard, que podía haber justificado la Vuelta con una etapa a la que hubiera tenido opción, no le echó una mano, y sí lo hizo, también sin ninguna lógica, Echave, descartado para la general y que tiene a su compañero Gastón, en el grupo de atrás, con sólidas posibilidades de alcanzar el podio.

Detrás hubo toque de generala. Pero no fue la Once, también en el terreno de los despropósitos, el primer equipo en tirar, sino Seur. Fuerte tardó demasiado en reaccionar y tan sólo el gran trabajo de Miguel Angel Martínez –qué gran corredor en ciernes– animó al equipo. En cuanto la Once reaccionó, la aventura de Indurain fue condenada al fracaso, no sin antes observar cómo Pino y Delgado quisieron hacer verdad el refrán de "a río revuelto, ganancia de pescadores".

En fin, por primera vez en lo que va de Vuelta, los favoritos tuvieron que trabajar a conciencia –algunos atacando, otros defendiendo-. Un buen síntoma de cara a las jornadas asturianas.

CLASIFICACIONES

–Etapa:

1 Néstor Mora (Col.-Kelme), 5-31-57 (promedio: 34,830 kms.-h.).
2 Emonds (Bél.-Teka), a 3".
3 Mauri (Once), ídem.
4 Ripoll (Tulip), a 5".
5 Madiot (Fr.-Toshiba), 8".
6 Cuspoca (Col.-Pony Malta), ídem.
7 Louviot (Fr.-Toshiba), ídem.(xi
8 Bernard (Fr.-Toshiba), ídem.
9 Silva (Por.-Sicasal), a 11".
10 Gastón (Clas), a 14", dando tiempo al pelotón.

–General:

1 J. Gorospe (Banesto), 39-21-56.
2 Giovanetti (Ita.-Seur), a 25".
3 Cadena (Col.-Café de Colombia), a 56".
4 Ivanov (URSS-Alfa Lum), a 1-56.
5 Klimov (URSS-Alfa Lum), a 2-19.
6 Unzaga(Seur), a 2-30.
7 Roux (Fr.-Toshiba), a 2-47.
8 Fuerte (Once), a 2-49.
9 Gastón (Clas), a 3-30.
10 Cabestany (Once), a 3-41.
11 Weltz (Din.-Once), a 3-42.
12 Indurain (Banesto), a 3-46.
13 Delgado (Banesto), íd.
14 Parra (Col.-Kelme), a 4-00.
15 Herrera (Col.-Café de C.), a 4-08.
16 Ampler (RDA-PDM), a 4-12.
17 Pino (Seur), a 4-33.
18 Rominger (Sui.-Chateau dÁx), a 4-38.

M.C.D.2022

Copa de la UEFA

3-1: La Juventus ganó el primer partido de la final

El buen juego de la Fiorentina no tuvo continuidad tras el descanso

Turín (Italia), (EFE).

3 – Juventus (ITA): Tacconi; Napoli, Galia, Bonetti, De Agostini; Brio (Alessio, m. 46), Aleinikov, Marochi; Rui Barros, Casiraghi y Schillaci.

1 – Fiorentina (ITA): Landucci; Dell'Oglio, Battistini, Pin, Volpecina; Dunga, Kubik (Malusci, m. 90), Di Chiara, Nappi; Baggio y Buso.

Goles: 1-0, M. 2: Galia. 1-1, M. 11: buso. 2-1, M. 59: Casiraghi. 3-1, M. 73: De Agostini.

Arbitro: Soriano Aladrén (España). Mostró tarjeta amarilla a Nappi, Bonetti -no jugará la vuelta- y Tacconi.

Incidencias: Partido de ida de la final de la Copa de la UEFA disputado ante unos 45.000 espectadores en el estadio Comunale de Turín, que acogió su último encuentro de fútbol. La policía cargó en el segundo tiempo contra los seguidores de la Fiorentina, que en número de unos 10.000 animaron a su equipo sin cesar. La recaudación fue de 170 millones de pesetas.

Comentario: La Fiorentina, pese a lograr lo fundamental en una eliminatoria europea, marcar fuera de casa, no pudo mantener en la segunda parte el buen tono de juego de la primera y se vio sorprendido por la mayor efectividad del Juventus ante el gol.

Los comienzos del encuentro fueron vibrantes. Tras adelantarse los turinenses en una rápida jugada de Schillaci, finalizada por Galia, el equipo de Florencia reaccionó con fuerza, empató y controló con autoridad el partido hasta el descanso.

Pero la gran actuación de Tacconi y la ingenuidad en alguno de los remates de Nappi y Baggio, las puntas del Fiorentina más activas, permitieron al Juventus recuperar la ilusión por la victoria en la segunda parte.

Con la incorporación de Alessio por Brio, la Juventus mejoró y el peligro ante la meta de Landucci aumentó. Casiraghi, en una jugada de oportunismo y picardía, con posible falta incluso a Pin, hizo el 2-1 a los 59 minutos.

Y poco después, De Agostini, de un fuerte disparo desde fuera del área que sorprendió por su extraño bote al meta del Fiorentina, puso la final en franquicia para su equipo a falta del encuentro de vuelta, que por el apasionamiento con que fue disputada en el primer asalto por unos y otros, con acciones que rayaron la violencia, promete, cuando menos, similar intensidad.

CICLISMO

El irlandés Roche, líder de los Cuatro Días de Dunkerke

Boulogne (Francia), (EFE).

El ciclista irlandés Stephen Roche se ha colocado en la primera posición de la clasificación general de los «Cuatro Días» de ciclismo de Dunquerque tras disputarse ayer la segunda y tercera etapa de la misma.

La segunda etapa, con un recorrido de 111 kilómetros, se la adjudicó el francés Francois Lemarchand con dos horas, 32 minutos y 30 segundos, seguido por Roche a un solo segundo, lo que permitió al irlandés colocarse en la segunda posición de la general.

La tercera etapa consistió en una contra reloj de 12,7 kilómetros, y en ella se impuso otro francés, Thierry Marie, que hizo un tiempo de 17 minutos y 15 segundos, mientras que Roche entró en quinta posición, por lo que se hizo con el liderato de la prueba.

Resultados de la segunda etapa:

1- Lemarchand (FRA), 2-32-30.
2- Roche (IRD), 1 seg.
3- Cornillet (FRA), 1-24.
4- Van Poppel (HOL), 2-51.
5- Vanderaerden (BEL), m.t.

Resultados de la tercera etapa (contra reloj):

1- Marie (FRA), 17-15.
2- Lavaine (FRA), 16 seg.
3- Duclos-Lassalle (FRA), 32.
4- Moreau (FRA), m.t..
5- Roche (IRL), 46

Clasificación general:

1- Roche (IRD), 7-20-12.
2- Lemarchand (FRA), 16 seg.
3- Marie (FRA), 2-08.
4- Lavaine (FRA), 2-24.
5- Johan Museeuw (BEL), 2-39.
6- Duclos-Lassalle (FRA), 2-40.
7- Moreau (FRA), m.t.
8- Cornillet (FRA), 2-54.
9- Schurer (HOL), 2-55.
10- Peiper (AUS), 2-56.

Multitudinario éxito del Campeonato Inter-pueblos de galgos en campo

Flecha, de Fuentes de Nava, y Pantoja, de Santoyo, vencedores en 500 y 800 m.

Los dos galgos campeones: Flecha, de Fuentes de Nava, en 500 metros; y Pantoja, de Santoyo, en 800 m.

El alcalde de Fuentes de Nava, Jesús Gutiérrez, entrega el trofeo al propietario del galgo campeón de 500 m., Rafael Baquerín

Ochenta galgos, de 46 pueblos, compitieron el domingo, en la pradera de la Nava (Fuentes de Nava), en el I Campeonato Inter-Pueblos de Galgos en Campo, con liebre mecánica.

Una mañana ideal, con un terreno extraordinario a decir de los entendidos, fueron ingredientes importantes para la gran jornada de Galgos, celebrada en La Laguna de la Nava, presenciada por más de mil quinientas personas.

Diecinueve carreras fueron necesarias para determinar los vencedores. Cuatro mangas de 500 metros, con dos semifinales, que dieron comienzo a las 10,15 de la mañana, fueron necesarias para proclamar Campeón al galgo Flecha, propiedad de D. Rafael Baquerín, de Fuentes de Nava. La carrera más rápida, en eliminatorias, correspondió al galgo Curro, de Paredes del Monte (28,78 sg.).

Nueve mangas y tres semifinales, determinaron al vencedor de la prueba de 800 metros, Pantoja, de D. Rafael Castaño, de Santoyo. En esta distancia la carrera más rápida, también en eliminatorias, correspondió al galgo Ali-Fanfarrón, de Villadiezma (48,32 sg.).

La organización técnica estuvo a cargo del Club Galgero de Valoria, con la supervisión de la Federación Palentina Galguera, representados por D. Luis Ignacio Martín y D. Manuel Camazón.

Al final, sobre las 14,30 horas, se entregaron los trofeos correspondientes a los seis finalistas de cada distancia, presididos por el alcalde de Fuentes de Nava, D. Jesús Gutiérrez, y los diputados provinciales D. Angel Fernández Macho y D. José Aparicio, a los que acompañaron D.Manuel Camazón como representante de la Federación y D. Gerardo Cisneros, director técnico de la Fundación Provincial de Deportes, organizadora de la actividad.

Los seis finalistas de cada distancia, fueron los siguientes galgos:

500 metros

1. Flecha, de Fuentes de Nava.
2. Pleitos, de Villaluenga de la Vega.
3. Ramoncín, de Paredes de Monte.
4. Minera, de Paredes de Monte.
5. Curro, de Paredes de Monte.
6. Gorbachón, de Villada.

800 metros

1. Pantoja, de Santoyo.
2. Chiqui, de Villamoronta.
3. Ali-Fanfarrón, de Villadiezma.
4. Pirri, de Santervás de la Vega.
5. Veneno, de Santoyo.
6. Auita, de Villanueva del Rebollar.

Todos, participantes y organizadores, salieron tan satisfechos de esta primera prueba galguera, que han quedado emplazados para la organización de otras, bien a nivel comarcal, como, pudiera ser, otra de tipo regional.

M.C.D.2022

Fundación Provincial de Deportes

Lagunilla de la Vega y Calzada de los Molinos, finalistas del Campeonato Inter-pueblos de fútbol

El pasado domingo se han celebrado en Venta de Baños las semifinales del Torneo de Fútbol Inter-Pueblos, con la participación de Castrillo de Don Juan, Lagunilla de la Vega, Calzada de los Molinos y Villarrobejo.

Estas cuatro localidades han llegado a la última fase después de una dura competición, en la que 32 localidades palentinas iniciaran la competición el día 5 del pasado mes de noviembre.

En la localidad de Venta de Baños se han desarrollado los partidos de semifinales de este Torneo, para ver quiénes eran los equipos que el próximo domingo día 13 jugarán los 3.º y 4.º puesto, así como la final en Carrión de los Condes.

A las 12 de la mañana y con una buena temperatura, excelente para la práctica del fútbol, dio comienzo la primera semifinal que enfrentaba a los equipos de Calzada de los Molinos y Villarrobejo.

En este partido y después de unos minutos de tanteo, se veía claramente que en el terreno de juego iban a imponerse las defensas a las delanteras.

Los dos equipos se emplearon a fondo, y al final del partido el resultado quedaba como al principio, con el empate a cero goles. Para ver quién era el finalista, se lanzaron tandas de cinco penalties, y en la primera quedaron empatados, por lo que hubo que recurrir a la segunda tanda, clasificándose para la final el equipo de Calzada de los Molinos por el resultado de 4 a 3.

Por la tarde y en el mismo escenario, se celebró la segunda semifinal entre los equipos de Castrillo de Don Juan y Lagunilla de la Vega.

El partido fue como un calco del celebrado por la mañana, en el que los dos equipos pusieron todo su empeño para pasar a la final, y las defensas se impusieron a las delanteras. El resultado de 1-1 al final, hubo que deshacerlo con el lanzamiento de penalties, donde el equipo de Lagunilla de la Vega tuvo mayor puntería, anotándose el triunfo por 3-1.

Hay que destacar el excelente comportamiento de los 4 equipos, donde no fue necesario el uso de tarjetas.

El domingo, día 13, en Carrión de los Condes, a las 4 de la tarde Villarrobejo y Castrillo de Don Juan jugarán para el 3.º y 4.º puesto, seguidamente, a las 6 de la tarde, la gran final: Lagunilla de la Vega y Calzada de los Molinos.

El sábado, en Cervera de Pisuerga

Finales de ajedrez y tenis de mesa de los campeonatos inter-pueblos

El próximo sábado se celebrará en Cervera de Pisuerga, en la Casa de Cultura, las finales de los Campeonatos Inter-Pueblos de ajedrez y tenis de mesa, que organiza la Fundación Provincial de Deportes, de la Diputación Provincial.

El tenis de mesa, para el que se han clasificado los municipios de Aguilar de Campoo, Cervera de Pisuerga, Guardo y Villaumbrales, se celebrará a partir de las 11,30 de la mañana.

En ajedrez, disputarán los primeros puestos los equipos de los municipios de Cervera de Pisuerga, Barruelo de Santullán, Villamoronta y Villaumbrales.

Las competiciones estarán controladas, técnicamente, por las Federaciones Provinciales correspondientes.

Los «mudos» jugadores del C. D. Aguilar

C. M. S.

Deseamos por muchos motivos que el C.D. Aguilar ascienda a la 3ª División Nacional de Fútbol, justo premio a su magnífica campaña. En primer lugar, por palentinismo; después debido a los lazos de amistad que nos unen desde hace muchos años a su presidente, José Antonio Estabén Pajares, directísimo culpable del relanzamiento del club galletero.

Ahora bien, al que suscribe le indigna lo que leía recientemente en El Norte de Castilla. Según el corresponsal de este periódico en la localidad norteña, los jugadores han decidido no hacer declaraciones a ningún medio de comunicación palentinos al considerar que han recibido en todos un trato discriminatorio con relación al Venta de Baños. Vamos, que han impuesto una curiosa, inoportuna e injusta ley del silencio pecando además de prepotencia.

Generalizar nunca es bueno. Y mucho menos en el caso que nos ocupa ya que indirectamente se acusa de esa presumible falta de tacto a terceros que nada tienen que ver con la historia. Como ocurre con El Diario Palentino que a lo largo del año viene informando exactamente igual del C.D. Aguilar que del C.D. Venta de Baños o el resto de equipos de la Regional Preferente, ya que todos nos merecen el mismo respeto independientemente de su situación en la tabla. Con las crónicas previas de los viernes, tras el "palizón" que supone todos los jueves localizar y entrevistar a tantos entrenadores al contar nuestra provincia con ocho clubs en la categoría. Con la información de los partidos que en determinados casos, cuando los equipos no juegan en sus campos, cuesta muchísimo trabajo conseguir. Ilustrando las crónicas por igual con fotografías de los ahora "mudos" futbolistas y de sus compañeros, más agradecidos y humildes, de los demás equipos.

Por supuesto que a uno le duelen estas cosas después de varios años dedicando especial atención a la Regional Preferente. Y sobre todo extraña esa medida...cuando la mayoría de esos medios de comunicación a los que niegan sus manifestaciones no se las han pedido. Porque eso se llama prepotencia. Sin entrar en otros calificativos más acordes con su categoría deportiva. No deben olvidar que son jugadores de Regional Preferente. Unos jugadores a los que invitamos a repasar periódicos tanto de la región como del resto de España, o a escuchar programas de radio de otras provincias, para que comparen el espacio y tiempo dedicado. Lo único, que seguramente su categoría ni la encontrarían. La comparación habría que hacerla con relación a clubs de superior potencial...y Palencia seguiría a la cabeza de la información.

Ojalá que ascienda a 3ª División el C.D. Aguilar. Eso sí, bien harían los dirigentes y técnico en abrir los ojos a los que ya se creen figuras antes de que se estrellen. Aunque no se lo crean, ni los periódicos ni las emisoras van a cerrar porque ellos no concedan entrevistas. Unas entrevistas que, repito, seguramente nadie les haya pedido.

LOS FRIGORIFICOS AGNI SON UN REGALO

y tienen

Por su tecnología, economía, duración, diseño y particularmente por la gran capacidad de producir frío, los frigoríficos AGNI son todo un regalo.
Y ahora por la compra de un Frigorífico Combinado AGNI le regalamos un moderno Enfriador de botellas.
Y por un frigorífico Dos Puertas AGNI, un juego de toallas.
Frigoríficos AGNI son y tienen un regalo.

AGNI

Promoción válida desde el 1-5-90 hasta el 31-7-90.

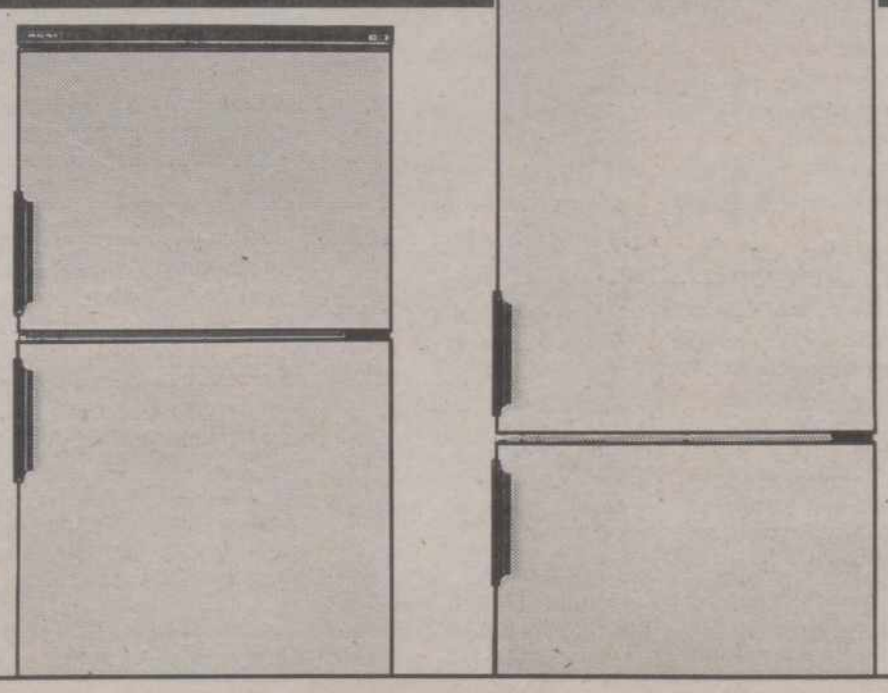

BCK/ALLIANCE

M.C.D.2022

FUTBOL PROVINCIAL

COPA FEDERACION

ALEVINES

GRUPO "A"

San Juanillo-Palencia A 5-0
Cristo Atco.-Castilla Dueñas 2-0
Cristo Atco.-Villamuriel B 2-1
San Juanillo-Castilla Dueñas 4-1

CLASIFICACION

	J.	G.	E.	P.	F.	C.	Ptos.
Cristo Atco.	5	4	0	1	11	6	8+ 2
Villamuriel B	5	3	1	1	15	8	7+ 3
San Juanillo	5	2	1	2	13	10	5– 1
Palencia A	4	0	2	2	1	8	2– 2
Castilla Dueñas	5	0	2	3	3	11	2– 2

GRUPO "B"

Villamuriel A-Palencia B 1-1
Campo Juventud-P.R.D. Castilla 0-2
San Antonio-San Telmo 1-8
Palencia B-Campo Juventud 3-2
Campo Juventud-San Antonio 1-1
Villamuriel A-P.R.D. Castilla 0-4
Palencia B-San Telmo 1-6

CLASIFICACION

	J.	G.	E.	P.	F.	C.	Ptos.
San Telmo	5	5	0	0	35	3	10+ 6
P.R.D. Castilla	6	5	0	1	22	6	10+ 6
Palencia B	5	2	1	2	10	14	5– 1
Campo Juventud	6	1	2	3	6	10	4– 4
San Antonio	6	1	1	4	6	19	3– 3
Villamuriel "A"	6	0	2	4	1	28	2– 4

INFANTILES

Cristo Ato.-San Antonio 6-2
P.R.D. Castilla-Ave María 2-2
E.M. V. Baños-San Telmo 8-2

CLASIFICACION

	J.	G.	E.	P.	F.	C.	Ptos.
Cristo Atco.	6	5	1	0	19	7	11+ 3
San Antonio	6	4	0	2	21	13	8+ 2
E.M. V. Baños	5	3	1	1	16	11	7+ 1
San Telmo	5	2	0	3	8	15	4
Ave María	6	1	1	4	6	12	3– 1
P.R.D. Castilla	6	0	1	5	4	16	1– 5

CADETES

E.M. V. Baños-San Telmo 1-4
Seminario Menor-Ave María 10-0
P.R.D. Castilla-Villamuriel 1-2
Palencia A-Palencia B 1-0

CLASIFICACION

	J.	G.	E.	P.	F.	C.	Ptos.
Seminario Menor	10	8	0	2	44	9	16+ 4
Palencia "A"	9	8	0	1	21	7	16+ 8
San Telmo	9	6	1	2	21	10	13+ 3
E.M. V. Baños	10	4	2	4	24	19	10
Villamuriel	10	4	2	4	14	17	10+ 2
Ave María	10	3	3	4	12	23	9– 1
P.R.D. Castilla	11	1	2	8	14	42	4– 8
Palencia "B"	11	0	2	9	10	33	2– 8

PRIMERA REGIONAL

PAREDES, 3-BOADILLA, 3

ADOLFO INFANTE. Corresponsal

El pasado martes, en el polideportivo municipal de Paredes de Nava, se celebró el partido Paredes-Boadilla con empate a 3. En el descanso los visitantes ganaban 0-1. Entrada aceptable de público en un encuentro a priori sin mucho interés pero que finalmente resutó divertido.

Dirigió el encuentro Llanares Bujedo, que amonestó a los locales Goyo y Roberto Antolín y a los visitantes José Castañeda y Eduardo.

ALINEACIONES:

Paredes: Jorge, Sito, Miguel, Teresa, Esteban, Plaza, Chema (min. 70 Roberto Pajares), Goyo, Román (min. 45 Rubén), Roberto Antolín, Chuchi.

Boadilla: Miguel, Ernesto, José, Eduardo, Jesús, Pedro (min. 68 Villameriel), Félix, Juan, J. Román, J. Castañeda, Gerardo.

GOLES:

0-1 (min. 33): Fallo de la defensa local que aprovecha Ernesto para inaugurar el marcador. 1-1 (min. 47): Roberto Antolín, de penalty, iguala. 2-1 (min. 60): Chuchi de vaselina. 2-2 (min. 67): Jose de falta empata el encuentor nuevamente. 3-2 (min. 67): Chema intercepta un despeje de la defensa del Boadilla que transforma en un nuevo gol. 3-3 (min. 72): Tiro largo que introduce Eduardo por la escuadra izquierda.

COMENTARIO:

Dominio alterno, con superioridad técnica del Paredes y mayor esfuerzo y tesón por parte del Boadilla lo que hace el resultado justo. Destacar el dinamismo y emoción reinante en la 2ª parte como consecuencia del gran número de goles. Exquisita deportividad y cierto desencanto del público que espera ver salir a su equipo de la racha de empates con alguna victoria en los dos partidos que restan con la visita a Barruelo de Santullán y frente al Villamuriel en Paredes.

En el I Torneo Amigos del Baloncesto para cadetes

C.B. Juventud Chopper Sport, campeón

Larga lista de premios

El pasado sábado se celebró la última jornada del I Trofeo Amigos del Baloncesto, de categoría cadete, organizado por el C.B. Juventud con el patrocinio de Suheca.

En el primer partido de esta despedida al campeonato, el C.B. Juventud Chopper Sport se imponía al C.D. Castilla por 74-40. A continuación se disputó un encuentro cuyo interés se centraba en proclamar segundo clasificado -desde la anterior jornada Chopper Sport ya era campeón– venciendo La Salle Palencia al Suheca Maristas por 64-47.

La entrega de trofeos y un vino español puso fin al Torneo en el nuevo Polideportivo La Salle de la Calle Colón.

CLASIFICACION FINAL Y PREMIADOS

La clasificación general final, así como la larga lista de premios y homenajes, quedó así:

-Campeón: C. B. Juventud Chopper Sport

-Subcampeón: La Salle Palencia

-Tercer clasificado: Suheca Cedesa Maristas

-Cuarto clasificado: C. D. Castilla

-Quinteto ideal: Jesús Alberto Encina (Castilla), Juan Carlos Martín (C.B. Juventud), Alfonso Hervella (Suheca Maristas) y Raúl Tijero (La Salle Palencia).

-Mejores árbitros: Eduardo Dueñas y Javier Pastor.

-Premio a la deportividad: Suheca Maristas. Trofeo donado por la Junta de Castilla y León.

-Placas de colaboración: Colegio La Salle, Maristas y Colegio Palentino de Arbitros.

-Placa homenaje: a Antonio Hervella por su labor en favor del Baloncesto Palentino.

Por último, la organización agradece el detalle de Paco García, entrenador del Cajapalencia, que se desplazó desde Valladolid a presenciar los partidos colaborando en la entrega de trofeos.

Antonio Hervella recibió de Agustín Llamas una placa de agradecimiento

Todos los participantes

Juventud Chopper Sport, campeón

La Salle Palencia, subcampeón

DISCOTECA

La mejor de la provincia de León. Ingresos demostrables. Dotada de los últimos adelantos técnicos. Mucha clientela. Prima, cesión y renta acomodadas.

SE VENDE O TRASPASA

Interesados: Apartado de Correos, 627. 24080. LEON

M.C.D.2022

2.ª División Nacional de Baloncesto

A las 18,30 del sábado recibe al Helmántico en el Pabellón

El Cajapalencia, con la fase de ascenso a su alcance

El Suheca Cedesa Maristas visita al Adus de Salamanca

FOTO LUIS

Carlos Mendiguchía, de nuevo titular

Carlos M. SANTOYO

Con su triunfo en La Bañeza y el conseguido por el Adus de Salamanca ante el líder Cajazamora, el Cajapalencia prácticamente se ha clasificado para la fase de ascenso a 1ª División Nacional de Baloncesto.

Y es que todo parece indicar que a final de temporada tres equipos acabarán con los mismos puntos tras el Cajazamora: Cajapalencia, Termoclima y Adus. Un triple empate que daría billete para Cartagena al conjunto morado atendiendo a los resultados cosechados entre los protagonistas de la igualada.

Al cuadro que dirige Paco García le interesa por tanto que los charros ganen los dos encuentros que les resta frente a Suheca Cedesa Maristas y Juventud Torreconfort. Dando por hecho, claro está, que el sábado se imponga al Mx Onda Helmántico. Porque en ese caso podría permitirse el lujo de perder la última jornada en Burgos ante el Termoclima, lo que clasificaría a éste si el Cajapalencia también pinchara con el Helmántico o el Adus lo hiciese en Torrelavega con el Juventud Torreconfort.

EL CAJAPALENCIA RECIBE AL MX ONDA HELMANTICO

La expedición morada regresaba la pasada jornada cariacontecida de La Bañeza al conocer el triunfo burgalés en cancha del Lostal. Pero a la mañana siguiente su moral cambiaba debido a esa victoria del Adus frente al Cajazamora que le ponía en bandeja la fase de ascenso. Aunque a Paco García, su técnico, no le convenciera mucho que digamos el rendimiento de sus hombres en la localidad leonesa ante el Tetramín: *"No jugamos nada bien por culpa de los nervios. A Carlos le pesó la responsabilidad del primer partido fuera de casa perdiendo numerosos balones, a lo que se unió la irregularidad de sus compañeros, si exceptuamos a David que realizó un soberbio encuentro. No obstante casi siempre fuimos por delante en el marcador despegándonos definitivamente a seis minutos del final".*

El Helmántico nos pareció el sábado pasado, ante Suheca Maristas, un flojísimo equipo. Para Paco García: *"Me ha comentado Rafa Pastor que, en efecto, jugaron muy mal, pero yo les ví en su cancha ante Cajazamora y me gustaron muchísimo. Ojalá ofrezcan de nuevo frente al Cajapalencia su pobre imagen de hace ocho días, aunque quizás les motive echar una mano a sus paisanos del Adus".*

Carlos Mendiguchía, David, Angel, Velicia e Ignacio Mendiguchía integrarán el quinteto titular. En el banquillo: Agustín, Chema, Juanra, Cali, Emilio Adán, Tomás Teja y Bultó o Víctor, dependiendo de la recuperación de éste. Sigue de baja, por lesión, el base titular Porfi Fisac.

El partido comenzará a las 18,30 del sábado, en el Pabellón Municipal, y es de esperar y desear que sean muchos los aficionados que acudan para celebrar la que sin duda será una nueva clasificación para la fase de ascenso. Sin olvidar el "gancho" que puede representar para los seguidores del Club de Fútbol Palencia el homenaje que le rendirá el Cajapalencia por su magnífica campaña...y el precio de las entradas, esta vez a 100 pesetas.

El sábado pues, todos al Pabellón.

EL SUHECA CEDESA MARISTAS, A SALAMANCA

El Suheca Cedesa Maristas por su parte afronta otra misión imposible al visitar a un Adus de Salamanca pletórico de moral. Sobre todo si recordamos la paupérrima imagen ofrecida el sábado anterior por los colegiales ante el Mx. Onda Helmántico, algo que hace su técnico **Gonzalo Ibáñez:** *"Fue, como señalabas en la crónica, un partido horroroso. Principalmente en ataque. De todas las formas sigo pensando que el problema fundamental es de mentalización. Nos hemos acostumbrado a perder y esa ilusión de principio de campeonato ya no existe".*

La visita a tierras charras por tanto se teme. Y es que mucho tendrá que cambiar el conjunto estudiantil si no quiere regresar de nuevo con un varapalo monumental. Para el míster palentino: *"El Adus está en alza como ha demostrado la jornada anterior imponiéndose al líder Cajazamora. Es obvio que se trata de un gran equipo, potente en el aspecto físico, que seguramente obtenga un triunfo claro...aunque esta semana estamos conversando para recuperar la motivación, a lo que se unirá positivamente la moral que nos ha dado ganar en encuentro amistoso celebrado el martes en el Frontón a La Salle Iberduero de Valladolid por 76-60. Un conjunto éste que la próxima campaña militará en 2ª y que es similar al nuestro".*

Para el choque del sábado, que comenzará a las siete de la tarde en el Pabellón La Alamedilla de Salamanca, Gonzalo Ibáñez no podrá disponer todavía del sancionado Jaime Sacristán. El cinco inicial más probable: Tasio, Vallejera, Galindo, De la Calle y Mota. En el banquillo: Infante, Sendino, Castro, Calleja, Paty Llamas, Rafa Catalina y Emperador.

Significar que el Adus venció al Cajazamora 87-81 con este equipo: Chiche (2), Corts (17), Oscar (8), José Luis (21), Curto (20) -cinco inicial– Felipe (5), José Carlos (7), Lorenzo (7) y Eloy. El rebote defensivo local, la lucha constante y el marcaje de Corts a Chente fueron las claves del resultado.

FOTO LUIS

Suheca tratará de mejorar en Salamanca la pobre imagen exhibida frente al Helmántico

Fase de ascenso a 2.ª División de Baloncesto

El colista Castilla, a Segovia

Resultados completos de la pasada jornada dentro de la fase de ascenso a 2ª División Nacional de Baloncesto:

Novo Colchón 79, Ferroplás 64

Castilla 77, La Salle Iberduero 119

Ferroli Tizona 99, Cajasegovia 91.

Encabeza la clasificación, con 11 puntos, Novo Colchón de León seguido de La Salle Iberduero de Valladolid con 10. Tras ellos, Salesianos Ferroplás y Ferroli Tizona con 9, Cajasegovia con 8...y nuestro representante, Castilla, farolillo rojo por méritos propios con 7.

La próxima jornada: Ferroli Tizona-Novo Colchón; La Salle Ferroplás-Salesianos y Cajasegovia-Castilla. ¿Cuándo juega éste? Eso nos gustaría saber...

Baloncesto provincial

Próximos encuentros del Torneo Primavera

El próximo fin de semana se disputa una nueva jornada del Torneo de Primavera de Baloncesto. Los resultados y clasificaciones anteriores no podemos ofrecerlos al no facilitarlos con la antelación suficiente la Delegación Provincial.

Los partidos para sábado y domingo:

Senior masculino

Astudillo-Auto Escuela Ignacio, a las 12 del domingo en Salesianos de Astudillo.

CPMB-Palencia, a las 17 del sábado en Venta de Baños

Paredes-Eldana, a las 12 del domingo en Paredes de Nava

Juventud Prisma 4-Extasis Vértigo, a las 11 del domingo en el Campo de la Juventud

Juvenil masculino

CPMB-Maristas Delta 5, a las 12 del sábado en Venta de Baños.

Maristas Koxka-Aguilar, a las 16 del sábado en Maristas

Palencia A-Juventud Prisma 4, a las 18 del sábado en La Salle

Cadete masculino

Maristas Suheca-Maristas Ganma, a las 11 del sábado en Maristas

C.B. Palencia-Juventud Chopper Sport, a las 11 del sábado en La Salle

¿QUIERE VD. INVERTIR?

– Inversión recuperable a muy corto plazo. Financiable
– Sistema revolucionario de novedad mundial, para el tratamiento de enfermedades reumáticas y lesiones deportivas.
– Exclusiva por ciudad.
Tfno. contacto (91) 319 53 60.

M.C.D.2022

Resultados de Frontenis de la Fundación Provincial de Deportes

Resultados de la competición de Frontenis que organiza la Fundación Provincial de Deportes:

-Grupo I (Jugado en Cevico de la Torre): Baños Cerrato 30, Tariego 13; Torquemada 30, Venta de Baños 18; Becerril de Campos 30, Monzón de Campos 14; Cevico de la Torre 29, Dueñas 30. Baños y Torquemada, con tres puntos, encabezan la tabla.

-Grupo II (Jugado en Villada): Cisneros 30, Autillo 22; Villelga 30, Frechilla 12; Pozuelos del Rey 30, Paredes de Nava 17; Villada 30, Abarca 19; Pozuelos 30, Cisneros 17. Es líder Villelga, con 4 puntos.

-Grupo III (Jugado en Frómista): Itero de la Vega 16, Aguilar 30; Lantadilla 15, Herrera 30; Frómista A 30, Frómista B 17. Es líder Aguilar, con 4 puntos.

-Grupo IV (Jugado en Guardo): Ledigos 30, Santervás B 19; Santervás A 14, Saldaña 30; Guardo 30, La Serna 24. Es líder Ledigos, con 3 puntos.

Piragüismo

Buena actuación del Club Palentino Deltrón, en Extremadura

El pasado fín de semana, el Club Palentino de Piragüismo Deltrón participó en la VII Regata Nacional de Extremadura correspondiente al circuito Renfe de pista. Es la prueba más importante que se disputa a nivel nacional y fue invitado gracias a sus excelentes resultados en los pasados Campeonatos de España donde uno de sus palistas, Santiago Guerrero, obtuvo la medalla de bronce.

En ella volvieron a repetirse los éxitos corroborando que el buen momento del Club no es fruto de la casualidad y sí del excelente trabajo realizado por el equipo de competición, con su entrenador Fernando Delgado Pérez al frente.

Los resultados fueron los siguientes:

K-1 Cadete: Santiago Guerrero Arroyo, 4º

K-2 Cadete: Santiago Guerrero Arroyo y Jorge Andrés Maté, terceros.

K-1 Dama Junior: Eva Gloria Villaber, quinta

K-2 Senior: Luis Alfonso Hompanera y Lorenzo Pérez Díez, sextos.

Los demás componentes del equipo de competición, los juveniles Oscar Luis González y David Alonso González y el senior Luis Miguel del Río Arconada, no pudieron clasificarse para disputar las finales debido a la gran calidad y el nivel de las eliminatorias que les correspondió en suerte.

«COSAS» DEL C. F. PALENCIA

Esta tarde se paga la nómina de abril... y «reaparece» Molinero en los entrenamientos.- **Cena en el Restaurante San Pablo.-** Martín o Mauro, duda ante el Zamora.- **El domingo, entrada gratuita para las mujeres e invitación a los Colegios.-** Accidente de tráfico de Gangoso.- **10 penalties transformados y 7 fallados, «balance» liguero.**

Molinero

Carlos M. SANTOYO

El C.F. Palencia reanudaba ayer sus entrenamientos. Con un día de retraso en relación a semanas anteriores debido a que el técnico, Mariano García, estuvo en Madrid lunes y martes examinándose del título nacional. Un título que seguramente se le conceda en breve para ratificar que su magnífico trabajo al frente del conjunto morado, con un equipo eminentemente palentino y canterano, no ha sido fruto de la casualidad.

La novedad de la sesión del miércoles se registraba horas antes de su inicio. Así, José Manuel Molinero tenía por fín la delicadeza de contactar telefónicamente con el míster anunciándole que esta tarde se incorporará al trabajo. Incorporación que, curiosamente, coincide con el pago de la nómina de abril ya que hoy se hará efectiva por el tesorero Angel Azpeleta. Un Molinero que, por cierto, cuenta en su contrato con una cláusula que le servirá para recibir una prima extra y casi millonaria si el equipo logra el ascenso. !Vaya "chollo"!

José Mario Cano por su parte tiene molestias en el talón, lo que le obligó a entrenar suave y en solitario. Macho continúa en el dique seco con sus problemas de espalda.

A las siete de esta tarde se jugará el habitual partidillo de los jueves frente a un combinado de los filiales de 1ª Regional y Juvenil. Posteriormente, a las 10 de la noche, cena en el Restaurante San Pablo para atender la invitación del citado establecimiento que prometió la misma si se ganaba en Segovia.

De cara al encuentro del domingo frente al Zamora, que dará comienzo a las cinco de la tarde, en La Balastera, con arbitraje del burgalés Moneo Marina, Mariano García ya podrá disponer de Pedro-Alberto una vez cumplida su sanción. Este se incorporará de nuevo al once inicial cayéndose del mismo Martín o Mauro. La alineación más probable: Tapias, Fernando, Cano, Pedro-Alberto, Fran; Tovar, Lolo, Uco, Mauro o Martín; Paco y Geli.

JUNTA DIRECTIVA

En la reunión celebrada anoche por sus integrantes, la Junta Directiva del C.F. Palencia decidió que las mujeres tengan libre acceso al viejo Campo Municipal la próxima jornada. Con una particularidad: a las que acudan se las obsequiará con un clavel o una rosa al coincidir el primer domingo de mayo con el Día de la Madre.

También se invita a los Colegios a presenciar este encuentro. Eso sí, sus directores deberán solicitar previamente en el domicilio social de la C/Menéndez Pelayo las entradas correspondientes para evitar malos entendidos en las puertas de acceso.

¿Otros asuntos tratados? Se los exponemos telegráficamente:

-La plantilla recibirá 200.000 pesetas de prima a final de temporada si se asciende. Si el alirón se cantase el 20 de mayo, frente al Bembibre, dicha cantidad se entregaría ese mismo día.

-Esta tarde se hará efectiva la nómina de abril que asciende a 1.387.000 pesetas. A ellas se une la no cobrada aún por Molinero en marzo, por lo que el jugador burgalés se llevará una importante cantidad. Importantísima.

Por cierto, el juvenil Valentín cobrará este mes 32.000 pesetas. Los chavales que entrenan con el primer equipo tienen un fijo de 7.000 más una prima de 5.000 por partido jugado. Y como se ha alineado unos minutos en los cinco últimos...

-El Bar de Las Ferrallas ha sido adjudicado por parte del Patronato Municipal de Deportes al C.F. Palencia por cinco años. La entidad morada abonará al Ayuntamiento 100.000 pesetas por su explotación. También está a expensas de que se le conceda el de La Balastera, aunque existen problemas con su actual propietario que ha apelado la decisión municipal de cambiarlo de "regente".

-El Bar Tunaipe-Copreco donará el balón para el último encuentro casero entre el Palencia y el Bembibre. Este domingo, ante el Zamora, ha hecho lo propio el Bar Avenida.

-Los "recibos" de 100 pesetas que deberán retirar todos los socios -incluidos los colaboradores– para presenciar los partidos ante Zamora y Bembibre, como ayuda al fútbol-base de la capital, se pueden retirar en el domicilio social de la C/Menéndez Pelayo, taquillas de La Balastera y en los bares Natalia, Cuevas, Montealegre, Josmi, Antonio, Conejo, Viena, Emilio, Safari, Acuario y La Barrera, establecimientos en los que también se venden entradas normales de general. Los que lo deseen pueden adquirir dos de los "recibos" ya que el sobrante tendrá validez en el último encuentro liguero frente al Bembibre evitándose de esta manera el trámite en esa jornada. El domicilio social del Palencia permanecerá abierto el domingo, de 12 a 14 horas, a tal efecto.

ACCIDENTE DE GANGOSO...Y PENALTIES

Para finalizar, dos notas curiosas. La una, triste: Luis Gangoso sufría el pasado lunes, en Valladolid, un aparatoso accidente de circulación que por fortuna no tuvo consecuencias trágicas de puro milagro. Eso sí, su automóvil, un Seat Ibiza, quedó totalmente destrozado. Al jugador no le ocurrió nada y ayer entrenaba con normalidad.

La otra se refiere a los penalties. ¿Saben cuántos se han señalado esta temporada a favor del Palencia? Nada menos que 17. De ellos se convirtieron 10: Molinero (5), Mauro (3) y Uco (2). Los siete fallados: Uco (3), Mauro (2), Pedro-Alberto y Martín.

Ciclismo juvenil

San José, décimo en la Vuelta O' Condado

Ganó una etapa

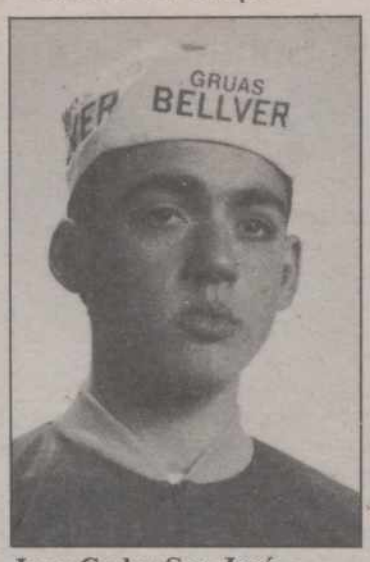

Juan Carlos San José

El ciclista juvenil palentino Juan Carlos San José Rojo, que milita en el Grúas Bellver de Burgos, ha participado recientemente en la Vuelta O' Condado en la localidad gallega de Puenteareas.

En la primera etapa se clasificaba en décimo quinta posición, en la segunda era cuarto, la tercera la ganaba y en la contrareloj terminaba octavo. En la general final quedó décimo a tan solo 16 segundos del líder.

Sin duda una excelente actuación de una de las más firmes promesas del ciclismo provincial.

El domingo

IX Marcha al Monte el Viejo

Organizada por el Patronato Municipal de Deportes

El próximo domingo día 6 de mayo se celebrará la tradicional Marcha al Monte el Viejo. Una fiesta popular organizada por el Patronato Municipal de Deportes que comenzará a las 11 horas en la Dársena del Canal de Castilla y que terminará en El Refugio tras los 8.400 metros de recorrido.

La marcha se realizará bien individualmente o en grupo familiar pudiéndose hacer andando o corriendo, aunque la organización aconseja lo primero. Asimismo aconseja llevar zapatillas de deporte o botas de monte, ropa cómoda, jersey o cazadora, chubasquero y calcetines de algodón. Como alimentación, bocadillo o frutos secos.

Finalizada la marcha, en las inmediaciones del Refugio, se obsequiará a los andarines con limonada, pan, chorizo y refrescos. El regreso podrá realizarse en los autobuses que pondrá a disposición de los participntes la organización.

El Patronato Municipal de Deportes ha contratado un seguro que acoge a todos los que acudan a la Marcha cubriendo los posibles accidentes.

M.C.D.2022

En 54 localidades de la región se construirán 41 instalaciones y se remodelarán 13 junto a escuelas

Junta, Gobierno Central y ayuntamientos invertirán 3.210 millones este año en instalaciones deportivas

Valladolid. (Ical).

El Consejo Superior de Deportes, la Junta de Castilla y León y 54 municipios de la región invertirán este año un total de 3.210 millones de pesetas para la construcción o remodelación de instalaciones deportivas junto a colegios, continuando el Convenio firmado el año pasado y que prevé una inversión superior a los 10.000 millones de pesetas en cuatro años.

La Administración central se hace cargo del 50 por ciento de inversión total con lo que desembolsará 1.390 millones de pesetas este año. La Junta, a través de la Consejería de Cultura y Bienestar Social, del 25 por ciento -lo que supone 695 millones-, la misma cifra que cada ayuntamiento donde se localizan las instalaciones. Algunós municipios han recibido desembolsos procedentes de sus diputaciones y, además, pagarán más del 25 por ciento que les corresponden al haber solicitado espacios deportivos más sofisticados de los recogidos en el convenio.

De las 54 obras que se llevarán a cabo este año, 18 consistirán en remodelaciones y se construirán dos pistas polideportivas, tres gimnasios, 33 salas escolares entre 400 y los 960 metros cuadrados y tres salas de barrio, instalación de 1.200 metros cuadrados que incorporan un graderío extensible.

Por provincias, en Avila se invertirán 157 millones en Burgos 273; en León 367; en Palencia 178; en Salamanca 201; en Segovia 181; en Soria 139; en Valladolid 305 millones y en Zamora 231 millones de pesetas.

Tanto el consejero de Cultura y Bienestar Social, Javier León de la Riva, como el delegado del Gobierno en la Comunidad Autónoma, Arsenio Lópe Huerta, destacaron en la presentación del Plan de inversiones que todos los complejos deportivos se situarán junto a las escuelas, porque la primera finalidad que se pretende es completar la Educación Física de los alumnos. Subsidiariamente, podrán ser utilizadas por el resto de ciudadanos. Paralelamente a esta inversión, el MEC ha destinado una partida para la formación específica de profesores de gimnasia en estas localidades.

Los terrenos donde se ubicarán los recintos deportivos han sido cedidos por los propios ayuntamientos o por el MEC.

El año pasado se presupuestaron 1.580 millones de pesetas. Para 1991 el Convenio ha previsto 2.200 millones y, para 1992, 2.942 millones.

En 1989 se llevaron a cabo 19 de las 29 actuaciones concertadas, quedando pendientes diez debido a las dificultades que presentaron algunos proyectos, peticiones de modificación de los pabellones por parte de los ayuntamientos y a que ninguna empresa acudió a la ligitación de determinadas obras un problema que están sufriendo las administraciones públicas ante el "boom" de la construcción que se vive en estos momentos.

Los trabajos en los municipios afectados comenzarán este año, según afirmó León de la Riva. Se trata de las localidades de Salas de los Infantes, Villarcayo, Valencia de Don Juan, SALDAÑA, Ciudad Rodrigo, El Espinar, Santa María la Real de Nieva, Soria, Cigales y Medina del Campo.

54 MUNICIPIOS BENEFICIADOS

Las localidades abulenses beneficiadas este año por el convenio son Madrigal de las Altas Torres, Sotillo de la Adrada, El Barco de Avila y Piedrahíta.

En Burgos, se construirá en Miranda de Ebro, Briviesca, Santa María del Campo, Medina de Pomar, Villasana del Valle de Mena, Trespaderne y Torresandino.

En la provincia de León, en Bembibre, Villarejo del Orbigo, Fabero, la Bañeza, la Robla, Sahagún, Ponferrada, Villablino y Camponaraya.

En PALENCIA, en ALAR DEL REY, VILLADA, AGUILAR DE CAMPOO, PAREDES DE NAVA y SANTIBAÑEZ DE LA PEÑA.

En Salamanca, en Béjar, Vitigudino, Santa Marta de Tormes, Macotera, Cantalpino y Villar de Peralonso.

En Segovia en la propia capital, en Supúlveda. San Rafael de El Espinar, Cantimpalos y Fuentepelayo.

En Soria, en Navaleno, Gómara y la Ciudad de Soria.

En Valladolid, en Iscar, Tudela de Duero, Villalón de Campos, Portillo, Mojados, Alaejos, Aldeamayor de San Martín, Arroyo de la Encomienda y Valladolid capital.

Por último, en Zamora se edificará en Fuentesauco, Alcañices, Bermillo de Sayago, Villalpando, Fuentelapeña y Santa Cristina de la Polvorosa.

LAS VENTAJAS DE UN LIDER

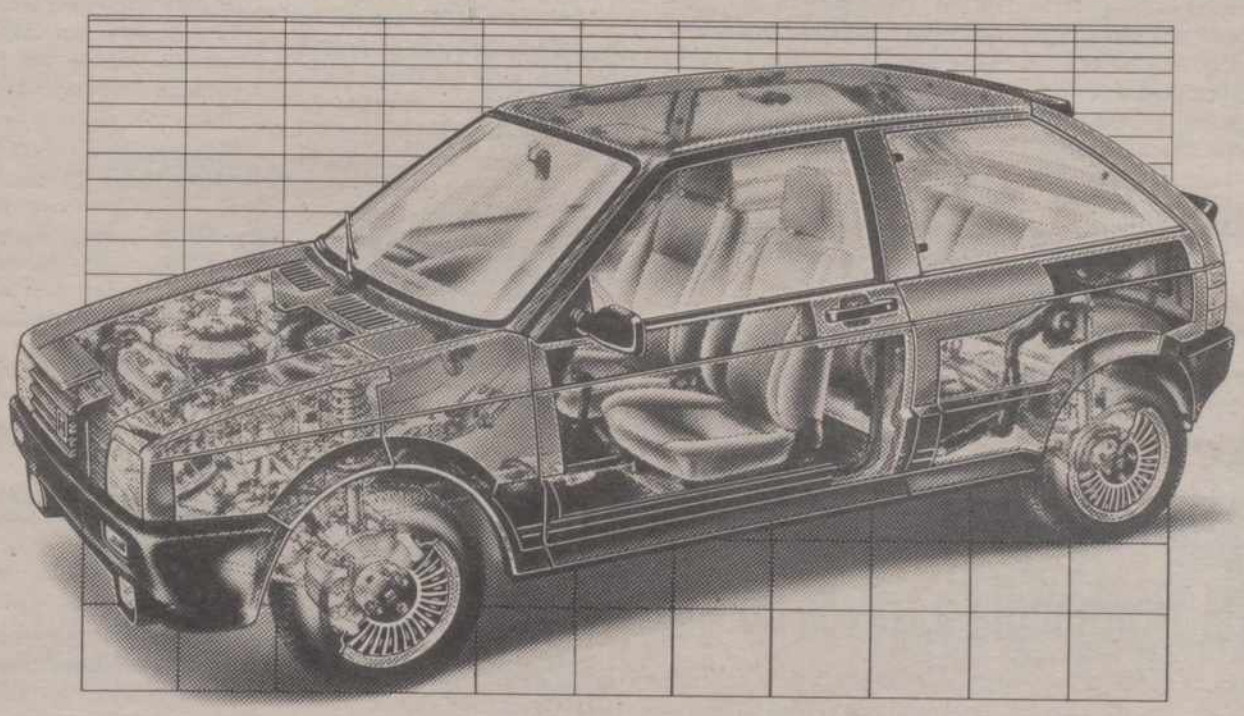

MEJOR SERVICIO.
MAS GARANTIAS.

Aprovéchese de las ventajas de una marca líder. Utilice el Servicio de Inspección Anual SEAT.

En menos de dos horas, y en cualquier punto de la Red de Servicio SEAT, revisamos su coche a fondo, comprobando más de 30 puntos diferentes. Para que lo disfrute sin problemas durante un año.

Con nuestro Servicio de Inspección Anual se beneficiará de forma totalmente gratuita, y hasta cinco años, de las ventajas de la tarjeta SERVISEAT, que le ofrece:

- Asistencia en viaje.
- Traslado del vehículo.
- Coche sustitutivo.
- Alojamiento en hotel.

Con cobertura en España y toda la CEE.

SEAT también le ofrece la garantía más amplia a través de sus más de 3.500 puntos de asistencia en Europa.

- **1 año de garantía, sin limitación de kilómetros.**
- **6 años de garantía anticorrosión.**
- **Servicio mantenimiento.**
- **Hilo rojo 24 horas.**
- **Asistencia en carretera.**
- **Servicio de guardia en festivos.**
- **Servicio rápido.**
- **1 año de garantía en las reparaciones.**

SEAT le ofrece las ventajas de los mejores servicios y la más extensa línea de garantías.

SEAT. EN LOS 90, MAS.

SEAT
Grupo Volkswagen

TAPSA/NW/Ayer

© T.M.

SEAT, Patrocinador y Coche Oficial Barcelona '92

Concierte hoy mismo una visita.

COLLADO BARNECILLA, S. A.
Ctra. de Madrid, s/n.
PALENCIA

M.C.D.2022

Aclarado el malentendido a los alcaldes de la zona

El Consorcio de Aguas de Bilbao admite que se precipitó en su intervención en Burgos

Burgos. (Ical).

Directivos del Consorcio de Aguas del Gran Bilbao admitieron ayer haberse precipitado en su actuación en el norte de la provincia de Burgos. El gerente y el vicepresidente de este organismo se entrevistaron ayer con el gobernador civil de esta provincia, el presidente de la Diputación y el delegado territorial de la Junta para tratar sobre estas actuaciones.

El gerente del consorcio José Manuel Izaguirre, declaraba a Ical que, en su opinión, el malestar suscitado en el norte de Burgos se debía a "una incorrecta interpretación de la Confederación Hidrográfica del Ebro, donde se nos decía que no podíamos llevar a cabo las obras de captación en el río Trueba, algo que ya sabíamos". "Otra cosa son -señaló– el conjunto de obras que van desde el río hasta el lugar en que pensábamos incorporar las aguas, que es en el canal del Corneja".

Responsables del consorcio de Aguas del Gran Bilbao mantuvieron ya una reunión con los alcaldes de la zona que, según Izaguirre, sirvió para aclarar el malentendido. "Hemos dejado constancia, en primer lugar, de que las captaciones son con carácter provisional, de acuerdo con un decreto del Gobierno, para el 90 y el 91, y segundo, que sólo se tomarán los caudales excedentarios, cubriendo primero las necesidades de la zona y previa conformidad de la Confederación Hidrográfica del Ebro, que es el organismo competente en la materia y quien dirá cómo, dónde y con qué condicionantes hay que captar el agua.

Por su parte, el gobernador de Burgos, Francisco Cruz de Castro, admitió que la reunión mantenida con los responsables del Consorcio de Aguas del Gran Bilbao se debía al "alboroto que se ha organizado con motivo del trasvase de aguas del río Trueba", pero también para fijar las condiciones en que habrá de realizarse y que se tratarán en una reunión que mantendrán en los próximos días el delegado del Gobierno en el País Vasco, Juan Manuel Eguiegaray; su homónimo en Castilla y León, Arsenio Lope Huerta; el presidente de la Confederación Hidrográfica del Ebro, Eugenio Nadal, y el propio gobernador civil, reunión que se ha demorado hasta ahora por dificultades de agenda de los participantes.

Cruz de Castro insistió también en "el sentido de provisionalidad" que tienen los proyectos de captación de aguas "que no mermarán la capacidad de los pueblos de la provincia de Burgos que se vean afectados, sino que se tratará de recoger los excedentes y almacenarlos en el pantano de Ordunte".

Las declaraciones de la renta de 1989 se incrementarán en un 1'5 por ciento en Castilla y León

Valladolid. (Ical).

Alrededor de 690.000 ciudadanos de Castilla y León están llamados a presentar la declaración de la renta correspondiente a 1989, según las previsiones realizadas por la Delegación Especial de Hacienda, que cifra en un 1,5 por ciento el incremento de declaraciones en relación con la pasada campaña.

Los contribuyentes encontrarán pocas novedades sobre las existentes en noviembre pasado en la confección de la declaración de la renta de este año, ya que se mantiene la normativa de aplicación en la anterior campaña. El plazo de presentación de declaraciones comenzó el martes, 1 de mayo y concluye el 20 de junio para las positivas y el 2 de julio para las negativas. Los mismos plazos se establecen para las declaraciones del Patrimonio.

Una novedad importante para esta campaña de renta es que los contribuyentes con declaración positiva podrán ingresar el importe en dos plazos. En el primero, que vence el 20 de junio, se ingresará el 60 por ciento de la cuota y el resto en el segundo plazo, que se alargará hasta el 5 de noviembre.

No estarán obligados a declarar los sujetos pasivos o, en su caso, las unidades familiares que obtengan rendimientos inferiores a 865.000 pesetas brutas anuales, procedentes exclusivamente de rendimientos del trabajo del patrimonio que no superen conjuntamente la cifra de 206.000 pesetas brutas anuales.

Como en años anteriores, las entidades colaboradoras de la Administración Tributaria (Bancos, Cajas y Cooperativas de Crédito) habilitan todas sus oficinas para la presentación de declaraciones que sean a ingresar, así como para tramitar las devoluciones de las que resulten negativas.

Por otra parte, las Delegaciones provinciales de Hacienda reforzarán en estos dos meses sus servicios de información y facilitarán la confección de las declaraciones de renta que se presenten por el modelo simplificado.

Una delegación franco-británica visitará Salamanca y Valladolid para conectar con la Junta y las diputaciones

El Consejo de la Mancha apoya el proyecto de autopista Portugal-Normandía a través de Castilla y León

Burgos, (Ical).

El presidente de la Diputación de Burgos, José Luis Montes, mantuvo ayer una reunión de trabajo con personalidades británicas y francesas del Consejo de la Mancha para estudiar la posible colaboración en iniciativas y proyectos de desarrollo del noroeste de Europa, como una autopista que conecte Irún con Oporto y Lisboa a través del eje Burgos-Valladolid-Salamanca.
Esta delegación se desplazará a Salamanca y Valladolid para entrevistarse con responsables de la banca de Castilla y León.

Los responsables de la comisión franco-británica para la potenciación del noroeste europeo, grupo de trabajo creado en el seno del Consejo de la Mancha e integrado por responsables políticos del condado de Dover y de la provincia francesa de la Mancha (Normandía), se reunieron con responsables políticos y técnicos de la Diputación burgalesa para estudiar distintos proyectos en materia de comunicaciones, principalmente carreteras, y en otros ámbitos como el turístico, agrícola, educativo y cultural.

José Luis Montes señaló que "se trata de conectar todo el noroeste europeo y aunar esfuerzos para conseguir mejores infraestructuras de comunicaciones que permitan un mayor desarrollo económico del oeste europeo. Por su parte, el presidente de la comisión, Stephen Hammick, manifestó que la reunión en Burgos y las previstas en otras capitales de Castilla y León constituyen un primer contacto para recabar información y estudiar futuras actuaciones conjuntas en las que participen las administraciones provinciales y la autonómica.

Stephen Hammick y el francés Jack Breton, diputado provincial de la Mancha, consideran que es necesario unirse para que el noroeste europeo y cornisa atlántica no quede al margen de los grandes ejes económicos del continente que, en la actualidad, se están desplazando hacia el este. Breton manifestó que "necesitamos estar unidos y colaborar para tener un peso específico propio en los foros de decisión de Bruselas".

Juzgado el ex-director de una sucursal bancaria por un descubierto de 560 millones

León. (Ical).

Paciano Centeno Viejo, exdirector de la sucursal de Banesto en la localidad leonesa de Santa María del Páramo, fue juzgado ayer en la Audiencia Provincial de León acusado de haber dejado tras su gestión un descubierto en dicha sucursal de casi 560 millones de pesetas. Según las acusaciones del fiscal, en marzo de 1986 la Subdirección General de Inspección del Banco Español de Crédito comprobó la existencia de irregularidades que provocaron el despido y la demanda contra el acusado, al descubrir que éste había concedido créditos muy superiores a los que estaba permitido, al menos a 21 personas.

En garantía de la deuda contraída, siempre según el informe del fiscal, Paciano Centeno recibía documentos diversos como recibos por entrega de dinero y letras sin firmar o en blanco.

Así mismo, el antiguo director está acusado de haber falsificado más de 1.000 firmas de sus superiores con la intención según la Fiscalía y la acusación particular, de dotar de efectivo las deudas de varias de estas personas, por un importe contable de casi 560 millones. También convirtió en anticipos futuras liquidaciones de remolacha falsificando la firma de los agricultores. En total fueron investigadas 154 operaciones por valor de 70 millones de pesetas. En la cuenta de uno de los clientes realizó operaciones de préstamos, anticipos y operaciones comerciales por valor de más de 500 millones de pesetas.

Además de los más de 500 millones de descubierto, hay 164 millones "desaparecidos" que el fiscal reclama al acusado.

NIEGA LAS ACUSACIONES

Durante la vista en la Audiencia Provincial, Paciano Centeno negó todas las acusaciones. A preguntas del fiscal, respondió que en teoría le estaba permitido conceder créditos por valor de 500.000 pesetas y descuentos comerciales por valor de un cuarto de millón aunque en la práctica podía concederlos "por la cantidad que estimase necesaria".

Centeno declaró que conocía la solvencia de las personas a las que había concedido los créditos, aunque más tarde no pudieron pagarlos.

Irregular seguimiento de la huelga de gasolineras en la región

Valladolid. (Ical).

La huelga de gasolineras convocadas por los sindicatos Comisiones Obreras y UGT para presionar en la negociación del convenio colectivo tuvo irregular seguimiento en la región, si bien en términos globales fue secundada por un 80 por ciento de los trabajadores, según los sindicatos.

De acuerdo con los datos facilitados por CC.OO., la huelga fue prácticamente total en Burgos, León, Salamanca y Valladolid, mientras que en el resto de las provincias de la Comunidad fue escasa o prácticamente nula y en Avila fue desconvocada.

A lo largo de la jornada piquetes informativos recorrieron las gasolineras en las distintas provincias, aunque no se registraron incidentes.

En estos momentos, las empresas ofrecen una subida salarial del 6 por ciento, tres puntos menos de los reivindicados por los sindicatos.

SEYDESA

Empresa distribuidora productos químicos de limpieza y desinfección, necesita para Palencia

REPRESENTANTE

Interesados concertar entrevista al teléfono: (983) 30 90 14.

M.C.D.2022

Elecciones andaluzas

El PSOE amenaza con romper los acuerdos entre caballeros

Sevilla (EFE).-El PSOE amenazó ayer con incumplir los acuerdos sobre las elecciones andaluzas, en especial los referentes a debates en la televisión pública, después de que prosperase una iniciativa de la oposición para convocar un nuevo pleno del Parlamento andaluz para el próximo 8 de mayo.

El portavoz del PSOE, Guillermo Gutiérrez, dijo que en los acuerdos sobre las elecciones estaba "implícito" que no se celebraría ningún pleno después del 18 de abril, por lo que considera que "se ha producido una ruptura por parte de los demás grupos y el Partido Socialista se siente liberado de los acuerdos que firmó".

La Junta de Portavoces del Parlamento autonómico aprobó ayer el orden del día del pleno, que se ha fijado para los próximos días 8 y 9, convocado a petición conjunta del PP, IU-CA y Partido Andalucista.

Este pleno, que será el último antes de las elecciones autonómicas, era solicitado por IU-CA y el PA desde hacía más de un mes, pero la petición no prosperó hasta que se unió a ella el PP, que hasta ayer había anunciado su abstención.

El PSOE, gracias a la mayoría de que dispone, podría haber vetado dicho pleno por el procedimiento de retirar los puntos del orden del día, pero "ese no es nuestro estilo y sería la primera vez que lo habríamos hecho", según dijo Guillermo Gutiérrez a los periodistas.

El portavoz socialista manifestó que su grupo se siente "traicionado" por los demás, más aún cuando por parte del Gobierno andaluz "se ha cumplido todo lo firmado" como la fecha de las elecciones, campaña institucional o empresa encargada de ella.

"A partir de ahora, el Grupo Socialista decidirá en cada momento qué partes cumple y cuáles no", dijo Gutiérrez, quien añadió que el tema será debatido en los próximos días en el seno de su grupo parlamentario.

El principal tema pendiente son los cinco debates sectoriales y dos entre los candidatos a la presidencia de la Junta que se celebrarán en la radio y televisión pública, en los cuales el PSOE puede utilizar la mayoría de que dispone en el consejo de administración de la RTVA para decretar su suspensión.

Parlamentarios del PP señalaron que la decisión de solicitar el pleno fue tomada por su presidente regional y candidato a la presidencia de la Junta, Gabino Puche, cuya firma figura en la petición.

Sin embargo, en las reuniones de la Junta de Portavoces celebradas los pasados días 4 y 17 de abril, convocadas con ese mismo objeto, actuó como portavoz del PP Pedro Revilla, quien sostuvo que su grupo no se opondría a celebrar el pleno aunque tampoco lo solicitaría.

Por ello, Guillermo Gutiérrez acusó al PP de "falta de coordinación", aunque el portavoz del partido conservador, Juan Diego López Bonillo, sostuvo que "el PP defiende lo mejor en cada momento determinado".

La última sesión del Parlamento andaluz antes de su disolución incluye proposiciones no de ley sobre apertura del Instituto Andaluz de Dialectología, otra sobre creación de dos unidades de atención a enfermos de espina bífida y otra sobre tratamiento de desintoxicación alcohólica en la provincia de Córdoba.

Felipe González visitó a su padre en Sevilla

Sevilla (EFE).-El Presidente del Gobierno, Felipe González, se desplazó ayer a Sevilla, donde ha visitado a su padre tras haber pasado unos días de descanso en el Parque Nacional de Doñana.

Vecinos del barrio sevillano de Nervión, en el que reside el padre del Presidente del Gobierno, vieron entrar al mediodía a Felipe González en el inmueble donde su padre tiene la vivienda.

La coincidencia de que el padre de González viva en el mismo bloque de pisos que el presidente de la Junta de Andalucía, José Rodríguez de la Borbolla, provocó inicialmente un equívoco entre los vecinos, algunos de los cuales informó a los periodistas de que González había visitado a Rodríguez de la Borbolla en su domicilio.

El Presidente del Gobierno, que ha pasado el puente del 1 de mayo en el Coto de Doñana, regresó a Madrid ayer tarde, informaron a EFE fuentes oficiales.

UNA VEZ MAS, FORD LE DA MAS

USTED ELIGE

Hasta 150.000 pts. CON O SIN COCHE USADO

ó

AIRE ACONDICIONADO LIBRE DE COSTE

Este mes, al comprar su ESCORT u ORION (según versiones) puede elegir entre dos magníficas opciones:
Hasta 150.000 pts. de ahorro, con o sin entrega de su coche usado, o bien, Aire Acondicionado libre de coste.
Oferta válida para unidades en stock y no acumulable a otras ofertas.

Desde 1.290.000 pts.
(Precio máximo recomendado incluido I.V.A y transporte) *

* ESCORT CL 1.3, una vez aplicada la bonificación de 150.000 pts.

OFERTA VALIDA PARA ESCORT U ORION

Ford

PALENCIA
AUTOPALSA
Ctra. de Valladolid, Km. 4,500

M.C.D.2022

La huelga de las gasolineras

Obtuvo desigual seguimiento en las diferentes regiones

Madrid (EFE).-La huelga de gasolineras tuvo ayer un seguimiento desigual según fuentes de CAMPSA, mientras que para UGT y CC.OO., los sindicatos convocantes, el paro afectó en mayor medida en las provincias de mayor número de gasolineras.

En Cataluña la central mayoritaria en el sector, CGT, no ha secundado la convocatoria, por lo que el seguimiento ha sido prácticamente nulo, coincidieron fuentes de CAMPSA, los convocantes y CGT.

Fuentes de CAMPSA dijeron que, en términos globales, la huelga afecta en mayor medida a las capitales de provincia que a las zonas rurales, puesto que en éstas la mayoría de los establecimientos son familiares.

Según los datos facilitados por los convocantes, el seguimiento es máximo en las provincias de mayor número de gasolineras, con cifras de entre el 90 y el 100% en Madrid, Asturias, Zaragoza, Valencia, Cádiz, Jaén, Pontevedra, Valladolid, Salamanca y La Rioja y con una incidencia más baja en el resto del Estado.

Fuentes de UGT estimaron que el seguimiento global de la huelga en Cataluña durante su primer día es del 20%, porcentaje valorado como bajo por este sindicato, mientras que la CGT consideró que la incidencia es "prácticamente nula".

Los dos sindicatos convocantes, que estimaron que la incidencia de la huelga es mayor en la provincia de Barcelona que en las restantes, expresaron su opinión de que la huelga puede extenderse en las próximas horas o días, debido a la actuación de los piquetes informativos.

Por su parte el secretario general de Estaciones de Servicio de CGT, Adolfo Rodríguez, aseguró que sólo han parado 2 gasolineras de la provincia de Barcelona, mientras que en otras no se ha secundado el paro pero se ha agotado la gasolina.

El temor de los ciudadanos a la repercusión de la huelga motivó largas colas en las estaciones de servicio antes de ayer que provocaron que se acabase en algunos casos la gasolina contenida en los depósitos.

En las Islas Canarias las gasolineras permanecieron abiertas debido a un "malentendido", dijo un portavoz de UGT, aunque en Gran Canaria se espera que la huelga comience, mientras que en Santa Cruz de Tenerife la huelga no afecta, puesto que existe un convenio provincial que se encuentra en fase de negociación.

En el País Vasco, la huelga sólo afecta a las provincias de Alava y Guipúzcoa ya que en Vizcaya los trabajadores del sector tienen un convenio específico, y ha tenido escaso eco, según coinciden patronal y sindicatos.

En Andalucía, donde CAMPSA afirma que un 6% de los trabajadores no ha acudido a su puesto mientras que los sindicatos cifran la incidencia entre el 60 y 65%, fuentes de la empresa aseguraron que persiste la acción de piquetes en la provincia de Sevilla y en Rota (Cádiz).

En Galicia, fuentes de la patronal afirmaron que se ha secundado el paro hasta un 60% en algunas zonas de la provincia de Pontevedra, mientras que en el resto de las ciudades gallegas apenas se ha dejado notar.

En Castilla-León el seguimiento fue del 100% en Burgos, Salamanca y Valladolid, mientras que en Avila y Zamora se sitúa en torno al 30%.

En Castilla-La Mancha ha sido "casi nula" en Cuenca y Guadalajara, con un 10% en Toledo, Albacete y Ciudad Real, según la patronal, mientras que para los sindicatos esta cifra se eleva al 30%.

En Aragón, el paro apenas ha tenido relevancia en las provincias de Huesca y Teruel y, sin embargo, en Zaragoza se siguió al 100%, dijeron representantes de las centrales.

También en el caso de Navarra y La Rioja coincidieron sindicatos y patronal en el escaso seguimiento del paro, ya que funcionan con normalidad las estaciones de servicio y los surtidores.

En Cantabria el 70% de las estaciones permanecen abiertas, según fuentes de CAMPSA, aunque los convocantes afirmaron que únicamente prestan servicio las gasolineras incluidas en servicios mínimos.

En Asturias, sindicatos y CAMPSA coinciden en señalar la paralización total del sector puesto que sólo funcionan las 9 estaciones incluidas en servicios mínimos, de un total de 68 gasolineras que hay en la Comunidad.

En Madrid, según fuentes sindicales, de las 194 gasolineras contabilizadas por los sindicatos en las que trabaja personal asalariado, el 90% han secundado la huelga sin que se hayan registrado incidentes, mientras que CAMPSA cifró la participación entre el 40 y el 50 por 100.

Suspendidas en San Sebastián

Restricciones de agua en Bilbao y Vitoria

Bilbao (EFE).-Cerca de millón y medio de ciudadanos de Bilbao, Vitoria y municipios cercanos volvieron ayer a sufrir 12 horas de corte en el suministro de agua, mientras que en la comarca de San Sebastián concluirán las restricciones iniciadas hace 4 meses.

El 10 de noviembre del pasado año se iniciaron en Bilbao y Vitoria las restricciones nocturnas, ampliadas a 12 horas diarias en enero de 1990. Desde entonces solamente entre el 21 de abril y ayer ambas ciudades, y municipios tan importantes como Baracaldo, Sestao o Santurce, han podido disfrutar de un servicio continuado.

Esta excepción se ha debido a que las captaciones puestas en marcha por las sociedades gestoras del suministro de agua a Bilbao y Vitoria en los cauces altos de los ríos no permitían almacenar los excedentes generados por las lluvias del mes de abril.

Así, mientras que el día 4 de abril los dos embalses del sistema del Zadorra tenían, sobre la denominada cota cero, solamente 1,3 millones de metros cúbicos, a las ocho horas de ayer habían alcanzado los 60,2 millones de metros cúbicos, lo que sobre su capacidad total de 190, supone un 31,68%.

Mejor es la situación del pantano de Ordunte que alberga 21,9 millones de metros cúbicos, lo que supone el 99,75% de su capacidad.

Esto significa que el conjunto de los dos sistemas contienen 82,144 millones de metros cúbicos y se hallan al 38,75% de su capacidad, lo que, según fuentes del Consorcio de Aguas de Gran Bilbao, permitirá estudiar la posibilidad de reducir el periodo de corte en el suministro.

Frente a las restricciones que sufrirán gran parte de los ciudadanos alaveses y vizcaínos, cerca de 300.000 personas de San Sebastián y su comarca disponen ya de agua en sus domicilios sin restricciones, una vez que concluyeron los cortes iniciados hace algo más de 4 meses.

El alcalde de San Sebastián, Xabier Albistur, que preside el Consorcio de Aguas del Añarbe, se mostró cauto, sin embargo, al enjuiciar el final de las restricciones, el pasado fin de semana, y precisó que los cortes podrían repetirse tras el verano si continuaba la sequía.

Los cortes de agua de 6 horas, entre las 12 de la noche y las 6 de la mañana, se implantaron a mediados del mes de diciembre del pasado año en la comarca de San Sebastián y se han mantenido durante unos 130 días.

En Guipúzcoa, la falta de agua ha sido especialmente sensible en Eibar, cuyo embalse de Aixola se mantuvo en torno al 15% de su capacidad en los primeros meses de este año y ahora ronda el 40% de sus dos millones y medio de metros cúbicos.

Manglano

En defensa de Manglano

El decano de la Audiencia valenciana convoca la junta de jueces

Valencia (EFE).-El decano de los jueces valencianos, José María Tomás Tío, ha convocado una junta de los jueces de la Audiencia Territorial de Valencia para el próximo viernes en torno al "caso Naseiro", ya que son "absolutamente inadmisibles" las acusaciones que se están realizando contra el juez Manglano.

Tomás Tío ha declarado a Radio Popular de Valencia que "es absolutamente inadmisible que se le atribuya a un juez estas formas de actuación coactiva", en relación a las noticias aparecidas en algunos medios de comunicación en las que se afirmaba que Manglano había presionado al concejal Palop con cintas magnetofónicas de su vida íntima.

Tomás Tío ha manifestado que es inadmisible la afirmación de estas presiones, "entre otras cosas, porque en los interrogatorios estaba el fiscal y el abogado de oficio que, por supuesto, se hubieran opuesto a estas presiones".

El decano ha manifestado que en la Junta de jueces presentará propuestas para que cualquier juez valenciano no pueda sentirse coaccionado en su actuación profesional.

"No es justo -indicó Tomás Tío– que se someta a un juez que ha actuado dentro de la legalidad a un juicio de valor sobre su actuación profesional cuando aún se desconoce el fondo de la misma".

La junta de jueces valorará las informaciones aparecidas en los medios de comunicación sobre la actuación de la judicatura valenciana en relación al "caso Naseiro" para tomar las medidas que considere oportunas.

El decano de los jueces valencianos dijo que "directamente no he hablado con el juez Manglano pero sé que está muy afectado por la intoxicación de la opinión pública".

M.C.D.2022

Según el secretario del FORPPA

Positivo avance en los precios agrarios, acordados en Bruselas

Valladolid (EFE).-El secretario general del FORPPA, Daniel Trueba, señaló ayer en Valladolid que se habían conseguido avances positivos en el acuerdo de precios aprobado recientemente en Bruselas para la presente temporada.

Trueba analizó, en rueda de prensa, los debates y decisiones finales del último Consejo de Ministros de Agricultura de la CEE y destacó las ventajas obtenidas para los productos castellano-leoneses como cerales, lácteos y vino.

El secretario del FORPPA destacó las ventajas que van a suponer las decisiones alcanzadas para el sector de cereales, donde se absorbe el efecto del estabilizador, en virtud de la reducción de 120 a 30 días en los plazos de pago para los productos que venden los agricultores a los organismos de intervención.

A este respecto, Trueba precisó que la reducción en los periodos de pago supone, por sí sola, un incremento del 3,9% en los precios de intervención, a lo que hay que añadir también el aumento en un 14% de los incrementos mensuales que se aplican a los precios de intervención a lo largo de la campaña.

También destacó las subidas que van a experimentar los precios y las ayudas a la producción del trigo duro, de las que se beneficiarán, en la región, las provincias de Salamanca, Burgos y Zamora.

Respecto a la leche y productos lácteos subrayó que la decisión de reducir el plazo de pago de los organismos de intervención de 120 a 45 días produce un efecto directo sobre el incremento de precios, al igual que ocurría con los cereales y sucede también con la carne de vacuno.

Trueba se refirió también a las subidas acordadas para el vino que serán de un 8% para el blanco y de un 5% para el tinto.

Respecto al mismo sector, destacó que el arranque de viñedo correrá en adelante a cargo del Feoga Garantía, ahorrándose los Estados miembros el 30% de financiación que les correspondía.

El secretario del FORPPA se refirió también a las ventajas que aportarán a los agricultores españoles una serie de medidas aprobadas y que se refieren al desarrollo del mundo rural.

Estos acuerdos sustituyen la antigua ayuda para los pequeños productores de cereales por una nueva ayuda directa a los pequeños productores de cereales y oleaginosas, con un importe de unas 7.700 pesetas por hectárea en zonas desfavorecidas y unas 4.000 pesetas por hectárea en el resto.

Se prevé también la valoración del barbecho de rotación, a la hora de establecer las dimensiones de cada explotación que para los españoles puede suponer en algunos casos hasta el doble en el número de explotaciones susceptibles de acogerse a las ayudas.

Destacó también que en el sector del ovino se ha acordado el establecimiento de una ayuda complementaria a los ganaderos instalados en zonas desfavorecidas, cuyo importe se sitúa en 600 pesetas por oveja, que se añadirán a las primas que reciben los ganaderos de este sector con carácter general.

Para los productores de vacuno, se adopta la extensión de las ayudas a las vacas nodrizas -aquellas que amamantan a sus crías– para los productores con una cuota láctea inferior a 60.000 kilos en cuyo caso la ayuda se concederá para las 10 primeras vacas de cada explotación.

Trueba destacó, por último, que los acuerdos del Consejo de Ministros favorecen a España en lo referente al ajuste monetario que no ha sido tan drástico como había propuesto la Comisión.

Cataluña

Sin acuerdo para el precio de la leche

Barcelona (EFE).-El sindicato agrario ASAC-Jóvenes Agricultores decidió no firmar finalmente el preacuerdo con las industrias lácteas catalanas sobre los precios a pagar a los productores por el litro de leche, al ser la única organización dispuesta a aceptar las condiciones ofrecidas por la patronal.

El presidente de ASAC, Pere Clos, explicó a EFE que los afiliados de su sindicato volverán a reunirse en los próximos días para analizar la situación y valorar su actuación.

ASAC se mostró dispuesta el pasado lunes a aceptar las condiciones ofrecidas por la patronal, que suponían pagar 37 pesetas por litro de leche más 4 pesetas por primas de calidad, aunque condicionó la firma del acuerdo a que fuese aprobado también por otro sindicato, en especial el Sindicat de Ramaders.

Esta última central decidió finalmente no aceptar el acuerdo, lo que motivó que ASAC se volviese también atrás.

CITROËN AX PREMIER SERIE LIMITADA

DESDE 896.226 PESETAS

coche genial que puedes elegirlo con 4 ó 5 velocidades y con 3 ó 5 puertas.

Míralo, es el Citroën AX Premier serie limitada; todo un Citroën AX, por su robustez, por sus prestaciones, y por su equipamiento, que ahora incluye un magnífico radiocassette Philips extraible.

Una serie limitada de un Así de fácil lo tienes, porque puedes tenerlo desde 896.226 pesetas al tratarse de una serie especial que te permite ahorrar 100.000 pesetas. Sin ningún tipo de condición.

Este mes, ven a por tu Citroën AX Premier serie limitada, aprovecha esta ocasión.

Precios máximos recomendados. IVA incluido sin transporte.

MODELOS	TARIFA ACTUAL	AHORRO PROMOCIONAL	TARIFA PREMIER
AX 11 RE 3 P. 4 vel.	996.226	100.000	896.226
AX 11 TRE 3 P. 4 vel.	1.062.154	100.000	962.154

Citroën AX Premier. ¡Genial!

OFERTA VALIDA HASTA FIN DE MES PARA VEHICULOS EN STOCK, EN PENINSULA Y BALEARES. NO ACUMULABLE A OTRAS OFERTAS PROMOCIONALES.

M.C.D.2022

LOS TOROS

Fracaso, en solitario, de Curro Vázquez en Las Ventas

Madrid, EFE.

El matador de toros Curro Vázquez recibió una protesta unánime en la corrida-concurso de ganaderías celebrada ayer en Madrid, donde tuvo que matar el encierro al completo por lesionarse Luis Francisco Esplá en su primero, y donde también resultó herido grave el sobresaliente Manuel Gómez en un quite al sexto.

En el festejo quedaron desiertos los premios al mejor picador y al toro más bravo.

Ficha de la corrida.-Corrida-concurso de ganaderías. Se lidiaron toros de:

Juan Pedro Domecq, castaño, 557 kilos, muy flojo, sobrado de kilos, tomó bien tres puyazos arráncandose con alegría y dio buen juego.

Samuel Flores, negro zaino, 521 kilos, tomó tres varas tardando mucho en cada encuentro.

María Luisa Domínguez Pérez de Vargas, negro meano, 547 kilos; derribó al caballo en su primer encuentro. En el segundo se arrancó de lejos. Tardó en llegar al tercer puyazo. Se buscó un cuarto que no tomó. Aplaudido en el arrastre.

Herederos de Baltasar Ibán. Negro listón, 485 kilos, Tomó dos varas sin codicia.

María Lourdes Martín de Pérez Tabernero, negro zaino. 543 kilos, blando. Acudió dos veces al caballo.

Murteira Grave, negro zaino. 526 kilos. Tomó cuatro varas sin emplearse. El picador rectificó y picó en los medios.

Curro Vázquez, silencio, silencio con algunas protestas, bronca, pitos, silencio y bronca.

Luis Francisco Esplá, lesionado en su primero.

El primero de la tarde hubiera dado mejor juego de no haber sido por su falta de fuerza y por la inhibición de Curro Vázquez, que, con viento molesto y tras dos avisos por ambos pitones, trasteó y despachó de un bajonazo.

Curro Vázquez

Luis Francisco Esplá

Al segundo lo recibió Luis Francisco Esplá con su particular toreo de capa. Bullidor en banderillas, el diestro resultó espectacularmente cogido a la salida del tercer par, quedando todo en un luxación del tobillo izquierdo, que le impidió continuar la lidia.

Curro macheteó al burel y mató de una tendida y una media.

Con el tercero, Curro Vázquez se inhibió desde un principio. Un trasteo desconfiado por la cara, varios pinchazos y cinco descabellos le valieron la primera protesta ante un toro que fue aplaudido en el arrastre por su juego en varas.

En el cuarto Curro Vázquez perdió el engaño al inicio de faena. Apenas probó la embestida del animal, y entró a matar de un bajonazo.

Al quinto, un toro que había que poderle, le sacó lo único de la tarde. Dos trincherazos y un natural de calidad. De nuevo trasteó sin confianza, y mató de un pinchazo, una entera y seis descabellos.

En el que cerraba plaza, el sobresaliente Manolo Gómez sufrió un percance de gravedad cuando remataba un quite por chicuelinas, propinándole el toro dos cornadas: una en el muslo derecho, con dos trayectorias, y otra en la axila, interesando el pecho.

Ante esto, el diestro macheteó brevemente entre las protestas generalizadas del público, y falló de nuevo con la espada, matando de reiterados pinchazos y descabellos. Abandonó la plaza entre almohadillas, rechazando la custodia policial.

Parte facultativo de Luis Francisco Esplá Mateo: Luxación con gran hematoma de la articulación del tobillo izquierdo, pendiente de estudio radiológico. Pronostico menos grave, que le impide continuar la lidia. Pasa a la Clínica San Mateo. Firmado, doctor Máximo García Padrós.

Parte facultativo de Manuel Gómez Rubio: Con dos heridas por asta de toro: una en tercio medio, cara interna de muslo derecho, con dos trayectorias, una hacia arriba, de 20 centímetros, que causa destrozos en los músculos abductores, y otra hacia atrás de 15 centímetros que desgarra la vena femoral y contusiona la arteria femoral.

Otra, en región axilar izquierda, con una trayectoria de 20 centímetros hacia dentro, que diseca los músculos pectorales de la parrilla costal, con contusión de la arteria axilar. Puntazo en vacío derecho. Pronóstico grave, y pasa a la clínica Nuestra Señora de Loreto. Firmado, doctor Máximo García Padrós.

Miedo al SIDA

Los padres retiran a sus hijos de un colegio en Pontevedra

Cerdedo (Pontevedra), EFE.

Los padres de los alumnos de preescolar del Colegio Público de Cerdedo (Pontevedra) retiraron a sus hijos, al acceder al centro el pequeño Iván, de 5 años, que podría ser portador de anticuerpos del SIDA.

Desde las 9,30 horas se había concentrado ante el centro un grupo de padres, pero la abuela del niño no lo llevó por la oposición de aquellos y del director, según sus propias declaraciones.

No obstante, a última hora de la mañana Iván llegó al colegio y los padres decidieron el abandono de las dependencias de sus catorce compañeros de aula.

Sólo permaneciron, en preescolar, tres niños de un aula distinta a la de Iván. En el centro estudian 276 niños.

La Consellería de Educación de la Xunta de Galicia había requerido del director, José Luis Jorge Caramés, también alcalde de la villa, elegido en una lista independiente, la escolarización normal del pequeño.

El director y los padres de los restantes alumnos solicitan de la familia del niño que se le practique un concienzudo examen médico, para lo que el director se ofreció a correr con los gastos.

José Luis Jorge y los otros padres quieren saber con certeza si Iván padece alguna enfermedad infecciosa, ya que -señalan– el niño carece del certificado médico necesario para la inscripción de cualquier alumno en un cole gio.

El director señaló que el niño llegó procendente de Carballiño (Orense) y fue admitido en el colegio público de Cerdedo con la matrícula condicionada a la presentación del correspondiente certificado médico, que la abuela no presentó.

Por ello, el 20 de diciembre se le comunicó la exclusión de Iván hasta disponer del citado documento.

La abuela criticó al director, al que calificó de "valiente sinvergüenza", y manifestó que dispone de certificados entregados por la familia.

Sobre la enfermedad que pueda padecer el niño, declaró que su caso lo lleva un médico de Orense y que, de momento, las pruebas son negativas, aunque se le aprecia "carente de defensas" y que tiene "un problema de glóbulos blancos".

El niño estuvo hospitalizado a causa de una neumonía y, a partir de entonces, padece esos problemas, agregó.

No obstante, el director dice carecer de certificado médico alguno, aunque tiene conocimiento oficioso de que existen dos informes, uno indicando que el niño es portador de anticuerpos del SIDA y otro excluyendo esta posibilidad, por lo que insiste, de acuerdo con los restantes padres, en la necesidad de un informe definitivo y concluyente.

José Luis Rodríguez, delegado provincial de Educación, declaró que el criterio de la Consellería, de acuerdo con los informes del Ministerio y la doctrina de la Organización Mundial de la Salud, es la escolarización de éste o cualquier otro niño que fuese portador de anticuerpos del SIDA con absoluta normalidad.

Añadió que, en el caso de este niño, "hay que tener extrema precaución, a la vista de los informes médicos contradictorios que, al parecer, existen y que no está por tanto plenamente probado que padezca esta enfermedad, por lo que podría creársele un trauma imborrable".

Rodríguez recordó que ha mantenido reuniones con el director, con representantes de padres y claustro de profesores, en las que se les explicó la posición de la Consellería y se les solicitó que recabaran toda la información posible, para evitar un rechazo social.

En estas reuniones estuvo presente el jefe provincial de Sanidad, Tasende Díaz, quien recordó que, "desde el punto de vista sanitario, no se ha constatado ni existen estadísticas, de que un niño portador haya contagiado a otros compañeros de colegio".

Iván es hijo único y su abuela, con quien vive ya que su madre trabaja en Orense, informó de que en la familia no hay antecedentes del síndrome de inmunodeficiencia adquirida.

«Espartaco», triunfador de la feria de abril

Sevilla, EFE.

El diestro Juan Antonio Ruiz "Espartaco" ha sido designado, por un jurado de la Real Maestranza de Caballería, "triunfador absoluto" de la feria taurina de Abril de 1990.

El matador de Espartinas logró 32 de los 38 votos del jurado; mientras que Emilio Muñoz logró el premio a la mejor faena, y Manuel Ruiz "Manili" el de "mejor estocada", tras una segunda votación con "Espartaco".

El premio al mejor rejoneador se concedió a Antonio Ignacio Vargas, y el de mejor subalterno a pie a Martín Recio, tras una segunda votación; y el mejor banderillero fue para Pedro Santiponce.

Han quedado desiertos los premios "al mejor piquero", la "mejor ganadería", en conjunto, y al "toro triunfador".

Por otra parte, la Real Maestranza propuso dedicar a la vacada de Miura un azulejo en la plaza de toros, además de un pergamino acreditativo por sus cincuenta años consecutivos lidiando toros de dicha divisa en la feria abrileña.

Igualmente, se propuso ofrecer una recordatoria a Luis Bollain, ex-miembro del jurado y escritor taurino, fallecido recientemente.

De lunes a viernes
Cotizaciones al día, de la Bolsa
En nuestro periódico

M.C.D.2022

COLOMBIA

Secuestro de un senador y nuevos atentados contra la policía e instalaciones oficiales

BOGOTA (COLOMBIA).- Antonio Navarro (derecha) nuevo candidato presidencial del M-19, espera para poder registrarse como candidato para ocupar el puesto de Carlos Pizarro asesinado el pasado 26 de abril. (EFE REUTER)

Bogotá (EFE).-El secuestro de un senador del Partido Liberal de Colombia, dos nuevos atentados contra la Policía en Medellín y en Cali, con daños materiales y cuatro heridos, más el ataque a una caseta de peaje caracterizan una jornada de violencia en el país.

Román Gómez Ovalle, senador elegido en los pasados comicios legislativos y municipales del pasado 11 de marzo, fue secuestrado por un comando del maoísta Ejército Popular de Liberación (EPL), informaron las autoridades.

El senador y dirigente político fue secuestrado por 3 hombres, que interceptaron su vehículo en una vía cercana a la localidad de Villanueva, departamento de la Guajira, a unos 1.100 kilómetros al norte de Bogotá.

Su esposa, Sara Cabas de Ovalle, indicó que fueron 3 los supuestos miembros del EPL los que obligaron al dirigente político a acompañarles a un lugar desconocido, y pidió que sus captores respeten su vida.

ATENTADOS

Simultáneamente, hacia las 02,30 hora local (07,30 gmt), un presunto comando del marxista Ejército de Liberación Nacional (ELN) asaltó y destruyó una caseta de peajes en una carretera cerca a Neiva, capital departamental del Huila, a 280 kilómetros al suroeste de Bogotá.

La Policía vial informó de que los presuntos miembros del ELN, a punta de pistola, robaron el dinero recaudado y obligaron a los funcionarios del peaje a alejarse de la caseta, que posteriormente fue dinamitada.

Unas horas después, unos desconocidos activaron una carga de dinamita en los alrededores de la comandancia de Policía de Antioquía, en Medellín, segunda ciudad de Colombia en importancia, a 250 kilómetros al noroeste de Bogotá.

El comandante de la IV Brigada Militar, general Harold Bedoya, informó de que un grupo terrorista sin identificar perpetró el nuevo atentado contra la Policía en Medellín, aunque sólo se registraron daños materiales pero no víctimas.

El comandante de la Policía de Antioquía, coronel Carlos Julio Castaño, dijo, por su parte, que los desconocidos "se acercaron al edificio del comando por los túneles del alcantarillado", y precisó que la carga de explosivos contenía unos 30 kilogramos de dinamita.

Los pasados 11 y 25 de marzo, la explosión de dos coches-bomba, dirigidos contra la Policía en Medellín, ocasionaron 28 muertos, entre ellos 14 agentes de esa institución, y más de 80 heridos, en ambos atentados.

En Calí, capital departamental del Valle del Cauca, 300 kilómetros al suroeste de Bogotá, otro grupo de desconocidos atacó con explosivos un cuartelillo también de la Policía, lo que causó heridas a 4 miembros de las fuerzas del orden.

ESTRATEGIAS DE DEFENSA

Las autoridades civiles y militares de Antioquía y del Valle del Cauca citaron en los despachos de sus respectivos gobernadores a deliberar en consejos de seguridad para diseñar estrategias a fin de reprimir las acciones narcoterroristas.

Los atentados cometidos en la capital de Antioquía contra la Policía son atribuidos al grupo "Los Extraditables", brazo armado de la organización narcotraficante "cártel de Medellín".

El Ministerio de Defensa en Bogotá informó de que 14 soldados, que iban en un camión, resultaron ilesos al explotar una bomba colocada al paso del vehículo en una vía cercana a la localidad de Cáchira, departamento de Norte de Santander.

Las fuentes militares precisaron que el atentado contra el camión que transportaba a los soldados fue perpetrado por una columna de guerrilleros del ELN que opera en esa región, a unos 550 kilómetros al noroeste de la capital colombiana.

GRAN BRETAÑA

Cálida jornada electoral

Londres, (EFE).–Los colegios electorales británicos abrieron sus puertas a las 08,00 hora local (07,00 GMT) de hoy, en las elecciones municipales en las que se elegirán 5.000 concejales.

El buen tiempo en todo el Reino Unido, con temperaturas que podrían llegar a los 28 grados en algunas localidades y el interés despertado por el polémico impuesto municipal conocido como "poll tax", hace prever una afluencia mayor de lo que es habitual.

En las últimas elecciones municipales acudieron a las urnas un 40 por ciento de los ciudadanos con derecho a voto, y en las últimas elecciones generales la afluencia de votantes fue de un 75 por ciento.

Todos los pronósticos apuntan a una fuerte pérdida de puestos en los consejos municipales de los candidatos del partido del gobierno (conservador) y los liberales demócratas que serán adjudicados al partido de la oposición el laborista.

Los colegios electorales cerrarán sus puertas a las 20,00 hora local, (19,00 GMT).

DAMASCO

El último rehén norteamericano liberado

DAMASCO (SIRIA).- El rehen norteamericano liberado Frank Reed (izquierda) junto al ministro sirio de Asuntos Exteriores, Farouk Al Shara, durante la conferencia de prensa celebrada en Damasco tras su liberación. Reed fue liberado en Beirut y posteriormente trasladado a Siria. (EFE-REUTER)

VATICANO

Segunda visita del Papa a México

Ciudad del Vaticano, (EFE).–Juan Pablo II efectuará su segunda "e importante visita", como él mismo la definió, a tierras mexicanas, con ocasión del Quinto Centenario de la evangelización de América, el próximo 6 de mayo, hasta el 13 de dicho mes.

Se trata del viaje número 47 fuera de tierras italianas, y el segundo a México, país que visitó por vez primera en enero de 1979, en el curso de su primera gira apostólica, que le llevó también a la República Dominicana y a las Bahamas.

En aquella ocasión visitó, además de Ciudad de México, otras cinco localidades: Puebla, Oaxaca, Cuilapan, Guadalajara y Monterrey.

En su segunda estancia en tierras mexicanas, el Pontífice irá a Veracruz, Aguascalientes, San Juan de Lagos, Durango, Chihuahua, nuevamente a Monterrey, Tuxtla Gutiérrez, Villahermosa y Zacatecas, y hubieran sido más en caso de atender las peticiones de las dieciocho diócesis que aspiraban a contar con la presencia del Papa.

Comprendida la etapa de retorno en Curacao, en este su viaje número 47, el Pontífice recorrerá 29.233 kilómetros, sin tener en cuenta pequeños recorridos en helicóptero, automóvil cubierto y "papamóvil", y pronunciará 26 discursos.

El Papa Wojtyla partirá de Roma a las 07,00 GMT del domingo 6 de mayo, y llegará a Ciudad de México a las 20,00 GMT, después de trece horas de viaje sin escalas, con un recorrido de 10.382 kilómetros.

Durante el mismo sobrevolará Francia, Irlanda, Reino Unido, Canadá, Estados Unidos, siguiendo la ruta norte, o bien España, Bermudas y Estados Unidos, si sigue la ruta sur, según las condiciones atmosféricas.

En el aeropuerto internacional de la capital azteca, el Papa Wojtyla será recibido con honores de jefe de Estado, pese a que entre la Santa Sede y México no hay relaciones diplomáticas, según decidió el presidente de la República, Carlos Salinas de Gortari, y será acogido por el ministro de Exteriores, Fernando Solana.

Desde el aeropuerto internacional, el Papa se dirigirá a la basílica de Nuestra Señora de Guadalupe, donde oficiará una misa.

Durante la eucaristía está prevista la beatificación de los protomártires de la Nueva España, "los niños mártires de Tlaxcala", Cristobalito, Antonio y Juan (fallecidos entre 1527 y 1529), y del sacerdote José María de Yermo y Parres, fundador de la Congregación de las Siervas del Sagrado Corazón de Jesús y de los Pobres (fallecido en 1904).

También sera leido el decreto por el que se reconoce el culto de Juan Diego, cuya fiesta se ha establecido el día 9 de diciembre.

M.C.D.2022

ACCIONES		Anterior	Hoy
BANCOS			
Bilbao-Vizcaya	M	C 3.130	C 3.110
«	B	-	-
«	BI	-	-
«	V	-	-
Andalucia	M	-	1.540
Atlántico	M	C 3.250	C 3.250
Bankinter	M	C 7.420	C 7.410
Bankoa	BI	373	373
Barclays Bank	M	-	297
B. N. P. España	M	-	285
Castilla	M	-	5.195
Catalana	B	504	504
Central	M	C 4.240	C 4.275
«	B	-	-
«	BI	-	-
«	V	-	-
Com. Español	M	-	648
Com. Trasatlántico	B	-	-
Cto. Balear	M	-	545
Español Crédito	M	C 3.730	C 3.720
«	B	-	-
«	B	-	-
«	V	-	-
Exterior	M	C 3.210	C 3.190
«	B	-	-
«	BI	-	-
«	V	-	-
Fomento	M	C 1.785	C 1.775
Galicia	M	-	970
Guipuzcoano	M	-	785
«	BI	787	787
Herrero	M	C 4.195	C 4.230
Hispano	M	C 2.740	C 2.695
«	B	-	-
«	BI	-	-
«	V	-	-
Pastor	M	C 6.600	C 6.650
«	B	-	-
«	BI	-	-
«	V	-	-
Popular	M	C 8.300	C 8.320
«	B	-	-
«	BI	-	-
«	V	-	-
Progreso	M	-	580
Santander	M	C 4.860	C 4.855
«	B	-	-
«	BI	-	-
«	V	-	-
Valencia	M	-	315
«	V	310	D. 315
Vasconia	M	-	705
Zaragozano	M	-	-
«	B	-	-
«	BI	-	-
«	V	-	670
SEGUROS			
Aurora-Polar	BI	-	-
Bilbao	BI	-	250
Corp. Mapfre	M	C 8.400	C 8.430
Reunión	V	-	P.260
Unión Fénix	M	C 8.350	C 8.270
INV. MOBILIARIAS/FINANCIERAS			
Cartinbao	M	-	-
Figranvisa	M	-	-
Finsa	M	-	-
Bansaliber	M	-	960
Carmosa	M	-	1.375
Cartex	M	-	210
Cartisa	M	-	1.330
Ceivasa	M	-	1.225
Cofir	M	-	330
Corp. Alba	M	C 7.600	C 7.690
Esp. Inversiones	M	-	-
Fibansa	M	-	-
Fintisa	M	-	930
Fiponsa	M	-	1.550
Gral. Inversiónes	M	-	-
Gesinval Europa	M	-	-
Gesinval Ibérica	M	-	-
Herrero	M	-	-
Inbazasa	M	-	300
Inburesa	M	-	65
Intra	BI	370	365
Invatisa	M	-	-
Invercogui	BI	-	-
Inverpastor	M	-	-
Mobinter	M	-	-
Norvasa	M	-	890
Pratisa	M	-	-
Rentisa	M	-	330
Unión Europea	M	-	290

ACCIONES		Anterior	Hoy
ALIMENTACION			
Savin	M	-	-
«	BI	-	-
El Aguila	M	-	342
Bodegas Bilbaínas	BI	-	-
Corp. Alimentaria	M	-	210
Damm	B	-	-
Ebro	M	C 3.200	C 3.200
Elosua	M	-	-
Garavilla	BI	-	-
Gral. Azucarera	M	C 7.200	C 7.170
Ind. Agrícolas	B	1.190	1.210
Koipe	M	C 4.475	C 4.470
Pebsa	M	-	72
Tabacalera	M	C 3.550	C 3.525
Uniasa	M	C 3.745	C 3.750
Unión Cervera	M	-	78
Viscofán	M	C 2.765	C 2.795
ELECTRICAS			
Cantábrico	M	C 1.755	C 1.750
Cataluña	B	C 370	C 380
Endesa	M	C 2.130	C 2.165
Española	M	C 496	C 493
«	B	-	-
«	BI	-	-
«	V	-	-
Fecsa	M	-	-
«	B	C 565	C 569
«	B	-	-
«	V	-	-
Gesa	M	C 3.160	C 3.190
Iberduero	M	C 619	C 615
«	B	-	-
«	BI	-	-
«	V	-	-
Nansa	M	C 6.670	C 6.700
Reunidas	M	C 843	C 845
Ribagorzana	B	C 1.485	C 1.480
Sevillana	M	C 605	C 600
«	B	-	-
«	BI	-	-
«	V	-	-
U. E. Fenosa	M	C 499	C 501
«	B	-	-
«	BI	-	-
«	V	-	-
Viesgo	M	C 3.130	C 2.980
SIDEROMETALURGICAS			
Acenor	BI	103	-
Acerinox	M	-	1.017
Acumulad. Tudor	M	C 1.550	C 1.515
Aforasa	M	-	-
Altos Hornos	M	C 445	C 442
«	B	-	-
«	BI	-	-
Amper	M	C 1.700	C 1.675
Asturiana Zinc	M	-	1.095
Auxiliar FF. CC.	M	-	-
Bendix España	M	-	400
Cerrajera	BI	205	200
Ceselsa	M	-	-
Citröen Hispania	M	-	1.260
Coto Cortés	M	-	-
Duro Felguera	M	C 1.530	C 1.560
Española Zinc	M	-	550
Fasa Renault	M	-	495
IB-MEI	M	-	-
Imisa	M	-	-
Jumberca	B	226	228
Macosa	M	C 900	C 905
Nissan Mot. Ibérica	M	C 827	C 840
«	B	-	-
Nueva Montaña	M	C 266	C 376
Ponferrada	M	-	86
Santana	M	-	147
Sistemas AF	M	-	926
Tormaleo	M	-	-
Tubacex	M	C 952	C 952
«	BI	-	-
Tycsa	M	-	-
Zardoya Otis	M	C 10.330	C 10.350
QUIMICAS			
Aragonesas	M	C 1.780	C 1.795
«	B	-	-
Carburos	B	C 7.330	C 7.350
Cross	M	C 1.650	C 1.655
«	B	-	-
Ence	M	C 3.900	C 3.945
Explosivos	M	-	-
«	B	-	-
«	BI	-	-
Faes	BI	1.519	1.519
Fosforera	M	-	355

ACCIONES		Anterior	Hoy
QUIMICAS			
Inpacsa	B	97,5	99
Nicas	BI	-	-
Oxigeno	M	-	-
Papelera Esp.	M	C 711	C 701
«	BI	-	-
Papelera Navarra	M	-	117
Petróleos	M	C 1.920	C 1.940
«	B	-	-
«	BI	-	-
Petromed	M	C 7.680	C 7.620
Sarrió	M	C 1.350	C 1.335
Seda Barna	B	C 547	C 548
Sefanitro	BI	-	-
Sciace	M	C 730	C 735
«	B	-	-
Torras Hostench	B	C 1.670	C 1.725
Unipapel	M	-	1.050
Vidrala	M	C 3.130	C 3.250
Vilesa	M	-	-
CONSTRUCCION			
Agromán	BI	C 3.510C 3.490	
Asland	B	C 5.590	C 5.610
Corp. Noreste	M	-	1.600
Cristalería	M	-	1.294
Cubiertas MZOV	B	1.295	1.295
Dragados	M	C 2.900	C 2950
Finac. y Minera	M	-	2.100
Fomento Obras	B	-	2.670
Lemona	BI	-	-
Rezola	BI	-	-
Sansón	B	-	2.830
Tafisa	M	-	530
Uralita	M	C 3.360	C 3.390
Valderrivas	M	-	5.205
Valen. Cementos	M	-	3.400
«	V	3.420	-
INMOBILIARIAS			
Metro-Vacesa	M	C 5.010	C 5.040
Ahorro familiar	M	-	303
Ceisa	M	-	-
Colonial	B	760	-
El Encinar	M	-	520
Eurobuliding	M	-	167
Inmobanif«	M	-	-
Renta Inmobil.	M	C 1.490	C 1.480
Urbis	M	-	441
Vallermosos	M	C 3.050	C 3.030
Zabálburu	BI	-	-
VARIAS			
Acesa	M	C 880	C 875
Aguas Barna	B	-	660
Aguas Valencia	B	-	-
Aumar	M	-	114
Catalana gas	B	C 4.430	C 4.365
Finanzauto	M	-	657,50
Gas Madrid	M	-	-
Iberpistas	M	-	119
Indo	B	635	650
Prosegur	M	C 5.000	C 5.050
Saba	B	-	-
Tabacos Filipinas	B	-	230
Telefónica	M	C 821	C 817
«	B	-	-
«	BI	-	-
«	V	-	-
DERECHO			
		-	-
		-	-
		-	-
		-	-
		-	-
		-	-
		-	-
		-	-
		-	-
		-	-
		-	-
Repsol		C 2.290	C 2.345
FONDOS INVERSION			
Bancayafondo I		-	-
Bancayafondo III		-	-
Bilbao Eurofund		-	-
Fonbancaya		-	-
Fondonorte		-	-
Interbao		-	-
Inverahorro		-	-
Mobilnova		-	-
Mundiahorro		-	-
Patrinova		-	-
METALES PRECIOSOS			
ORO (ptas./Gramo)		1.399,2	1.397,31
PLATA (Ptas./Gramo)		19,44	19,34

BBV BANCO BILBAO VIZCAYA

M.C.D.2022

«Mercedes Benz» e «IFA» fabricarán un vehículo industrial panalemán

Hannover, (EFE).–El consorcio Mercedes Benz AG, de la RFA y la fábrica estatal IFA, de la RDA quieren conquistar los mercados europeos con un vehículo industrial ideado y producido conjuntamente, declaró ayer en Hannover, el vice-presidente de la empresa germano-occidental de Stuttgart, Helmut Werner.

El prototipo de nuevo camión de diez toneladas quedará terminado hoy, jueves, en Ludwigsfelde, centro de producción de IFA. El chasis es fabricado por esta firma y la cabina de conductor por Mercedes-Benz, señaló Werner al comienzo de la exposición industrial internacional de Hannover, inaugurada ayer.

IFA, de la cual Mercedes-Benz adquirirá participaciones en un momento aún no determinado, es una fábrica que continuará siendo competitiva en el mercado europeo, incluso después de las restructuraciones previstas en la RDA, según el ejecutivo Werner.

El director general de IFA, Lothar Heizmann, no quiso precisar la fecha del comienzo de la producción en serie del vehículo industrial conjunto, pero afirmó, sin embargo, que la fábrica no está en condiciones de obtener beneficios que le permitan hacer las inversiones que necesita con urgencia.

Por tanto, dijo Heizmann, la empresa tiene que recibir subvenciones estatales durante un periodo de transición.

Werner explicó, por otro lado, que Mercedes-Benz pudo beneficiarse de la positiva evolución que registró el mercado de los vehículos industriales en 1989, año en el cual creció en un ocho por ciento.

En el primer trimestre del año en curso, la tasa de crecimiento se cifró en un 18 por ciento.

Mercedes-Benz logró un incremento de sus ventas de un 20 por ciento en este periodo de tiempo. En el primer trimestre de 1990 vendió 70.000 vehículos industriales y obtuvo así un aumento del 5 por ciento con respecto al mismo lapso de tiempo del año anterior.

Este consorcio germano-occidental detenta el 55 por ciento del mercado de vehículos industriales.

Se insiste en que «British Steel» es favorita para adquirir «Aristrain S.A.»

Londres, (EFE).–La compañía "British Steel" se presenta como favorita en la compra de la empresa española de acero "Aristrain, S.A.", por más de 325 millones de dólares, según el periódico "Financial Times".

El diario destaca que los accionistas de "Aristrain, S.A." decidirán está semana si aceptan la oferta de la compañía "British Stell", ante las especulaciones de que ha superado la oferta hecha por la empresa estatal de acero española "Ensidesa".

La adquisición de "Aristrain, S.A." permitiría a "British Steel" aumentar sus ventas a la industria de construcción europea, señala la publicación.

También la compra significaría la posibilidad de que la empresa británica pueda incrementar su número de fábricas de acero en Europa, agrega.

"Financial Times" destaca que desde que José María de Aristrain, fundador de la empresa, murió hace tres años en un accidente, el control de la compañía pasó a manos de su hijo e hija, que han mostrado interés en venderla.

"Aristrain, S.A.", agrega el diario, produce cerca de 1,5 millones de toneladas de acero por año en las fábricas que posee en el norte de España y los alrededores de Madrid.

Por otro lado, el periódico "The Wall Street Journal" (edición europea) también señaló ayer a "British Steel" como favorita para la adquisición de "Aristrain, S.A.".

El grupo francés Hersant y Mario Conde, interesados en la privatización del periódico portugués «Jornal de Noticias»

Lisboa, (EFE).–El grupo de prensa francés Hersant y el banquero español Mario Conde, junto a su socio portugués José Roquette, aparecían ayer –según la prensa lusa– como los extranjeros más interesados en participar en la privatización de "Jornal de Noticias", el diario más rentable de Portugal.

El matutino lisboeta "Diario Económico" –que recientemente pasó a formar parte del grupo francés Expansión– afirma que Conde y Roquette "podrían estar ligados al interés manifestado por Hersant" en dicha privatización, prevista para el próximo día 5.

"Jornal de Noticias" se edita en Oporto, tiene una plantilla de 716 trabajadores y en 1989 obtuvo beneficios de casi tres millones de dólares.

Casi dos terceras partes de sus acciones serán vendidas en oferta pública en la bolsa de valores de Oporto. El resto está reservado a sus trabajadores, que tienen derecho a comprar 60 por persona, a precio fijo, y que no podrán desprenderse de ellas en un plazo que seguramente no será inferior a dos años.

La empresa portuguesa Lusomundo, distribuidora de filmes y único accionista privado del periódico, con un 3 por ciento del capital total, ha llegado ya a un acuerdo con un grupo de casi 500 trabajadores y les ha comprado, mediante contrato interno, las acciones destinadas a ellos.

Con la compra de estas acciones, Lusomundo ha adquirido el 17 por ciento de "Jornal de Noticias", lo que se le da una posición aventajada sobre otros grupos extranjeros y nacionales.

Entre los nacionales más interesados en comprar el diario se encuentra también el empresario Americo Amorim, con industrias punteras en el sector de producción y exportación de corcho.

La asociación entre Lusomundo y Amorim, para defenderse de los grupos extranjeros, es un posibilidad que aún no se ha materializado, aunque no se descarta que después de la operación de privatización ambas partes se avengan a firmar un acuerdo.

Según "Diario Económico", además del grupo Hersant, el español Hachuel "también podría estar detrás de esta negociación, indirectamente ligado a alguien interesado" en el periódico.

La adquisición de parte de "Jornal de Noticias" por Conde y Roquette podría efectuarse por intermedio de la empresa portuguesa Edipress, debido a que la Ley de Prensa en Portugal no permite a los extranjeros tener más de un 10 por ciento del capital de cualquier medio de comunicación social.

PRENSA ECONOMICA

Madrid, (EFE).–La participación extranjera en Telefónica supera el límite legal, giro del Banco de España, el "open market" más cerca, y la economía se recalienta al acabar el primer trimestre, son titulares de los diarios económicos de hoy.

CINCO DIAS titula, "Giro del Banco de España. El "open market" más cerca"; "Eders, Carlsberg e Interbrew, por Cruzcampo"; "Alemania: acuerdo final de unión monetaria".

Dedica su editorial a "Fórmula mixta para el IRPF" y a las dudas de Hacienda de cómo se configurará técnicamente el IRPF en la reforma. Afirma que las discusiones en torno a la fórmula "splitting" no ha terminado y pudiera decidirse un sistema mixto.

Dice que no está claro que Hacienda pueda cumplir los plazos para la entrega al legislativo del nuevo impuesto.

EXPANSION dice, "La participación extranjera en Telefónica supera el límite legal"; "El BBV quiere beneficios fiscales para su nueva corporación alimentaria"; "El crédito al consumo creció el doble que el destinado a inversión" y "El Banco de España dice que los tipos no caerán".

LA GACETA DE LOS NEGOCIOS señala "La economía se recalienta al acabar el primer trimestre"; "San Paolo entra en el Banco Abel Matutes"; "Los navieros extranjeros no quieren pabellón español" y "Más de 4.000 infracciones a la Ley de Costas en 1989".

Su editorial, "Economía caliente... política fría" se refiere al recalentamiento de la economía detectado por este diario en el mes de marzo y a la incapacidad de la política económica de afrontar sus principales retos.

Concluye afirmando que ha llegado la hora de la política coyuntural y estructural y la ley presupuestaria debería ser el mejor vehículo para anticipar decisiones.

Compre Valores del Tesoro.
Rentabilidad, seguridad, liquidez para su dinero...

Para más información. Teléfono: 900-10 50 50.

TESORO PUBLICO

M.C.D.2022

Alquileres

ALQUILO oficina muy céntrica. Teléfono 752879.

ALQUILO nave 200 m.² con 330 m.² patio. Teléfono 744043.

ALQUILO local 170 m.², entreplanta 40 m.², acondicionados, zona comercial. Teléfono 744043.

ALQUILO entreplanta acondicionada, 30 m.², céntrica. Teléfono 744043.

SE ALQUILA oficina pequeña. 745477.

SANTANDER SARDINERO. Piso y apartamento. Julio, agosto, septiembre. Teléfono (942) 272907.

INMOBILIARIA BERNA alquila pisos. Céntricos.

INMOBILIARIA BERNA alquila oficina céntrica, totalmente instalada. Tres despachos. 50.000 ptas.

INMOBILIARIA BERNA alquila oficinas acondicionadas en c./ Mayor. Teléfono 742164. Mayor 100.

SE ALQUILA piso amueblado. Teléfono 880759.

ALQUILO local comercial 95 m.², buena situación, buenas condiciones. Cardenal Cisneros. 723707.

ALQUILO oficina junto nueva Jefatura de Tráfico. Teléfono 750824.

SE ALQUILA piso amueblado. Urbanización Castillo de Magaz. Llamar de 2 a 6. 742673.

ALQUILO piso y apartamento a estrenar. Teléfono 750824.

API INMOBILIARIA alquila piso amueblado en zona Fábrica de Armas, tres dormitorios, cocina amueblada, baño y aseo. 52.000. Información en Martín Calleja, 9. Teléfono 741767.

Automóviles

SANSE concesionario oficial FIAT LANCIA. Procedentes de cambio, seguimos con nuestra compra - venta de vehículos seminuevos. Disponemos stock seleccionado. María de Molina, 2. Tfno. 72 55 41.

"DASA" Distribuidores Agrícolas. Avenida de Cuba, 59 (carretera Villalobón). Teléfono 724935. Concesionario de turismos NISSAN. Disponemos coches segunda mano.

SE VENDE Renault 5, ITV, buen precio. Teléfono 711416.

RITMO-65 CL, VA-9-H, único dueño, como nuevo, radiocasette. Pasada revisión. 225.000 ptas. (988) 746249.

VENDO R-11. Teléfono 742165.

VENDO Austin Victoria, 78.000 Kms., precio módico. Teléfono 711641.

VENDO R-5. Teléfono 711764.

VENDO R-12 T.S., buen estado. Teléfono 710408.

VENDO Seat 127, 125.000 pesetas. Teléfono 748612.

Fincas

SE VENDE solar en Dueñas, para 12 viviendas, muy económico. Teléfonos 711880 - 744609.

SE VENDE piso Avda. Santander. Teléfono 747685, horas comida y a partir 9 noche.

SE VENDE piso zona Hospital. Teléfonos 723876 - 720640.

VENDO o alquilo 70 m.² local con 200 m.² sótano, céntrico. Teléfono 744043.

VENDO-CAMBIO magnífico chalet (Venta de Baños-Tariego) por piso. 740202.

PARTICULAR vende piso muy céntrico. Teléfono 740379.

INMOBILIARIA BERNA vende pisos en construcción. Varias zonas.

INMOBILIARIA BERNA vende áticos en República Argentina y Manuel Rivera.

INMOBILIARIA BERNA vende y alquila naves industriales, todos los tamaños y precios.

INMOBILIARIA BERNA tiene el piso de segunda mano que Vd. está buscando. Mayor, 100. Teléfono 742164.

SE VENDE piso. Teléfono 722738, llamar tardes.

CHALETS Calabazanos, 4 habitaciones, cocina amueblada. 7.750.000. Facilidades. Teléfono 743449 y 772785.

API INMOBILIARIA vende los últimos pisos en construcción en calle Villacasares, tres dormitorios, baño y aseo, trastero, garaje opcional, desde 8.700.000 más I.V.A. Estamos en Martín Calleja, 9. Teléfono 747168.

API INMOBILIARIA vende chalets adosados en Villada, muy bien terminados, listos para entrar a vivir. Infórmese en nuestras oficinas sitas en Martín Calleja, 9. Teléfono 747167.

API INMOBILIARIA vende piso en Avenida Campos Góticos, cuatro dormitorios, gas ciudad, en construcción, cochera, 9.800.000. Informamos en Martín Calleja, 9.

Ganados y aves

VENDO terneros y terneras de leche. Alfredo de la Cruz, carretera Villamuriel.

VENDO dos vacas abocadas. Guillermo, Bustillo de la Vega.

Maquinaria

VENDO cosechadora Claas, 5 metros, buen uso. Escribano, San Mamés.

VENDO grupo de riego con bomba para tractor y cosechadora CLAISON, modelo 133. Teléfonos 742272 - 751055.

Pérdidas

SUSTRAIDA pareja Foxterrier. Macho cojea, hembra a punto de criar. Se gratificará. 725163.

GALGA extraviada, color canela, cicatriz en el costado de 4 cms. de corte. Teléfono 726827.

Préstamos

CONCEDEMOS préstamos, levantamos hipotecas. (91) 5779058.

Trabajo

TAPIZAMOS toda clase de muebles. Precios económicos. Teléfono 769079.

SE NECESITA camarero/a. Restaurante La Campana, Osorno. Teléfono 817261.

SE NECESITA chica. Llamar de 2'30 a 3'30 y de 9 en adelante. 743297.

EMPLEADA de hogar, SERPAL tiene ofertas de trabajos que te pueden interesar. Teléfono 748626.

DISTRIBUIDORA Tejidos, ámbito nacional, desea contactar con personas formales que dispongan de local para tienda, tejidos en franquicia. Interesados llamar teléfono (976) 325907. Sr. Arpa.

NECESITO mujeres agentes para venta fácil, sin necesidad de desplazamiento fuera de la ciudad. Teléfono (947) 231927, de 4 tarde a 12 noche.

ASISTENTA de 9 mañana a 4'30 tarde. Avda Modesto Lafuente 31-5º Derecha.

ASISTENTA se necesita, buenas condiciones, seguro y extras, mañana y tardes. 747354.

SE NECESITA señora sepa cocina, excelente horario, Seguridad Social. Teléfono 742141.

SE REALIZAN toda clase de obras de albañilería. Pida presupuesto. Llamar de 3 a 5 ó a partir 9 noche. Teléfono 749460.

EMPLEADA de hogar, se necesita, con informes. Teléfono 744762.

CONDUCTOR con carnet C-1, para camión de reparto, se necesita en Almacenes Sendino.

POR PROXIMA apertura preciso personal mayor 28 años. Responsables. Altos beneficios. R.M. Sr. Cortés. (96) 3617761.

SE NECESITA asistenta por las mañanas. Teléfono 747861.

SE NECESITA cocinera con experiencia, aprendiz de 16 a 17 años de cocina y aprendiz de barra. Para Palencia. Asador de Campos, calle García Morato, 12.

SE NECESITA pinche para pescadería, edad 16 a 17 años. Teléfonos, mañanas 742645 y tardes 744503.

CUIDO niños por la mañana. 726547.

SE NECESITA asistenta. Teléfono 728897.

TRABAJE montando cuadros pequeños casa, proporcionamos materiales, recogemos producción, Decorhogar, Alfonso Católico, 1 Oviedo.

Traspasos

SE TRASPASA bar, a negociar. Teléfono 741947.

SE TRASPASA bar con comedor. La Zona. Teléfono 711151.

TRASPASO o alquilo bar buena zona. Teléfono 743299.

SE TRASPASA taller reparación calzado, funcionando. Teléfono 752131.

Varios

CLINICA legal. Interrupción voluntaria del embarazo, planificación familiar. Centro Clínico El Bosque. (91) 2025945 - 2025946.

CEDO en explotación 2 hectáreas de alfalfa, 2º año de producción, riego subterráneo. Interesados llamar teléfono 726338.

Vehículos

SE VENDE tractor 90 cv. con pala hidráulica. Teléfono 790545.

"DASA" Distribuidores Agrícolas. Avenida de Cuba, 59 (carretera Villalobón). Teléfono 724935. Concesionario de Tractores EBRO-KUBOTA. Disponemos de tractores de segunda mano.

POR CESE vendo tractor MOTRANSA 851 y remolque 6.000 Kg. Teléfono 710369.

Ventas

VENDO 4 cachorros 1 mes, raza Setter inglés. Teléfono 890922.

VENDO alpacas blancas, picadas y almacenadas. Teléfono 895189.

OCASION frigoríficos 6.000. Lavabos 500, tresillo 6.000, somieres 500, cocinas 4.000. La Manera Rosa, 750956.

PLASTICOS para silos, invernaderos, semilleros y construcción de soleras, mallas antipájaros, entutorar y cercas. EL DIAMANTE, Lope de Vega nº 5.

VENDO paja blanca, paquetes cerrados. Enrique, Villamuera del Rebollar.

SE VENDE leña de encina. Teléfono 742614.

VENDO paja para mullir. San Román de la Cuba, Domingo.

VENDO 1.000 fardos paja cebada. David, Población de Soto.

LOS ANUNCIOS DE ESTA SECCION SE RECOGEN EN MAYOR 67

Contribuya a crear vida en el Tercer Mundo

En estos momentos, en varios países del Tercer Mundo es posible la vida gracias a las más de 50.000 personas que colaboran con Intermón.

Usted también puede ayudarnos. Llámenos al (93) 301 29 36. Su contribución, por modesta que pueda parecerle, nos resultará de gran ayuda.

intermón por un mundo solidario

Roger de Llúria, 15
08010 Barcelona. Tel. (93) 301 29 36

M.C.D.2022

El profesor que, presuntamente, cobraba a cambio de aprobados en los exámenes, procesado por la Audiencia de Pontevedra

Pontevedra, EFE.

El juzgado de lo penal de Pontevedra se declaró ayer incompetente para juzgar el caso de Fernando Baena del Alcázar, catedrático de Filología Española en la Escuela de Magisterio de esta ciudad acusado de cobrar dinero a sus alumnos a cambio de aprobarles los exámenes.

En la vista oral del juicio por cohecho, el catedrático negó haber cobrado dinero a sus alumnos a cambio de aprobados.

El Tribunal se declaró incompetente para resolver el caso al haber solicitado el fiscal una pena de inhabilitación especial por un período de seis a doce años.

El fiscal, que demandó la remisión del sumario a la Audiencia Provincial, destacó que el tribunal sólo podía intervenir en causas cuyas penas no sobrepasen los seis años.

Baena fue detenido el pasado mes de septiembre, después de una operación policial preparada en colaboración con dos alumnas suyas, que hicieron llegar a un amigo del profesor un sobre con fotocopias de billetes de cinco mil pesetas.

El sobre pretendía simular el pago que, según el relato del fiscal, requería el acusado para aprobar los exámenes a las dos estudiantes.

María Troitiño y Corales Nogueira relataron que el catedrático Baena, tras los exámenes de septiembre del curso pasado, las había llamado por separado para indicarles que hablasen con su vecino, Luis Tosar, pero al encontrarse éste de viaje establecieron contacto con su hermano Carlos.

Las alumnas declararon que aquel les informó que si abonaban cien mil pesetas, superarían los tres exámenes que tenían pendientes.

En una posterior negociación, según el relato de las estudiantes, se acordó rebajar a cincuenta mil pesetas la cantidad solicitada inicialmente.

Finalmente se decidió que un amigo del profesor Baena acudiese a un bar para recoger un sobre y el elegido fue un guardia civil, que según sus declaraciones desconocía lo que estaba ocurriendo.

Cuando el guardia civil entregó el sobre a Baena, la policía, que ya había sido alertada, procedió a la detención del profesor.

También declaró en el juicio el director del centro, Gerino Calvo, quien manifestó que había rumores sobre actuaciones similares del procesado y que, por presuntas irregularidades en su actuación, se habían realizado diligencias informativas por orden del Rectorado de la Universidad de Santiago.

El profesor Baena, que a la salida del juzgado fue abucheado por grupos de estudiantes, dijo que cuando recibió una llamada anónima indicándole que pasara por un bar a recoger un sobre a nombre de una tercera persona, pensó que se trataba de una broma "de las habituales en época de exámenes".

Por ello , solicitó de un amigo guardia civil que fuese a recoger el sobre, ante la posibilidad de que pudiese contener "polvos pica-pica o alguna sustancia alucinógena".

Tres muertos y cuatro heridos en una disputa entre familias gitanas en Alemania

Rees (RFA), (EFE).- Tres hombres de raza gitana resultaron muertos y otros cuatro heridos de extrema gravedad en el curso de una disputa, anoche, entre dos familias gitanas en un campamento de la pequeña localidad alemana de Rees, en el bajo Rhin.

La policía local, que realizó nueve detenciones, destacó que los tres hombres resultaron muertos como consecuencia de las heridas recibidas por armas de fuego.

Ante el cariz que tomaba la disputa, la policía local se vió obligada a solicitar con urgencia refuerzos de las poblaciones cercanas para poder controlar la situación en el campamento y detener a los autores de los disparos.

Según las primeras investigaciones, la discusión, cuyo origen se desconoce, se produjo entre una familia gitana de Colonia y otra de Gronau, que pasaron con rapidez de los gritos a los palos, y en un segundo enfrentamiento, ya a medianoche, usaron armas de fuego.

Los propios familiares de los heridos llevaron a las víctimas a distintos hospitales, donde tres hombres ingresaron cadáveres.

La policía, que no reveló la identidad de las víctimas, señaló que los miembros de las familias involucradas en la pelea trabajan como vendedores ambulantes por todo el territorio de Alemania Federal.

Roban a un mensajero 467 millones de dólares en bonos y certificados

Es muy difícil cobrarlos

Londres, (EFE).- Un atracador consiguió ayer hacerse con un botín de 467 millones de dólares, tras asaltar a punta de navaja a un mensajero, en el distrito financiero de la capital británica.

Sin embargo, según un portavoz del Banco de Inglaterra, al atracador le será de poca utilidad el botín ya que está formado por certificados de depósito y bonos del tesoro de muy difícil negociación.

El mensajero fue asaltado en la "city" por un hombre de raza negra cuando salía de las oficinas de un agente de cambios con una bolsa para dirigirse a otra institución financiera.

De acuerdo con las informaciones de la policía, que organizó una operación de rastreo por la zona, el atracador debió pensar que el mensajero, al salir de las oficinas de un agente de cambio, podría transportar moneda local y divisas.

Aunque en teoría los certificados de depósito y Bonos del Tesoro puedan convertirlos inmediatamente en efectivo, en la práctica no es así, ya que normalmente sólo son comercializados entre instituciones bancarias y cualquier persona que intente tramitarlos debe probar su propiedad.

Cada uno de estos documentos es emitido por una cantidad elevada, existiendo un registro del Banco de Inglaterra para todos ellos.

Quince muertos en las carreteras de la región en los accidentes del puente del Primero de Mayo

Valladolid. (Ical).

Quince personas han muerto en las carreteras de Castilla y León desde el pasado sábado, en que comenzó el puente vacacional de la fiesta del Trabajo. La jornada del Primero de Mayo fue especialmente sangrienta, al fallecer dos personas atropelladas en Segovia, dos en Soria y una en Avila, a las que se sumaron los diez fallecidos entre el sábado y el lunes.

A las 12,30 horas del martes, un anciano de 80 años, Mariano Pérez Parra, fue atropellado y muerto en una carretera local del Aldeanueva de la Serrezuela, en Segovia. A las 19,10 horas, un segundo atropello quitó la vida al niño Luis Felipe Olmos Pedrazuela, de 4 años de edad, en la localidad de Aguilafuente, en la misma provincia. Otro atropello más hirió de gravedad a un niño de tres años en El Espinar.

El matrimonio formado por Antonio Vaca Muñoz, de 28 años, y María Victoria Corral Martínez, de 26 años, falleció en la localidad soriana de Medinaceli cuando viajaba en una moto Kawasaki que chocó con un camión. Los fallecidos, con residencia en Logroño, viajaban hacia Soria por la N-111 cuando tuvo lugar el accidente, a las 19,15 horas del día 1.

Así mismo, José Alberto Menéndez Barrero, de 22 años, murió al colisionar frontalmente la motocicleta Suzuki matrícula de Madrid en la que viajaba con un turismo Ford Orión. El hecho tuvo lugar a las 19,15 horas en la carretera local AV-502, en el término municipal de Navalperal de Pinares.

Hasta el día 1, habían fallecido sobre el asfalto 10 personas. Entre las 20 horas del viernes 27 de abril y la misma hora del sábado tuvo lugar el primer accidente mortal del puente festivo en Zamora. Al día siguiente, los cuatro accidentes que tuvieron lugar dos en Valladolid, Segovia y León se cobraron seis muertos, dos heridos graves y tres leves.

Al día siguiente, tres accidentes más, con el mismo número de muertos se registraron en Burgos y Palencia.

Continúa sin detenidos el caso del asesinato de Charles Wilson

Málaga, (EFE).- La policía continúa sin hacer ninguna detención en relación con el asesinato el pasado día 23 en Marbella de Charles Wilson, considerado el "cerebro" del robo al tren correo de Glasgow en 1963, según han informado fuentes cercanas a la investigación.

El asesino de Wilson, que murió de un disparo en la cabeza, es un hombre joven de unos veinticinco años, de ojos claros y aspecto británico, según un retrato robot elaborado por la policía gracias a la descripción realizada por la viuda del muerto, Patricia Jean.

Por otra parte, los restos mortales de Wilson se encuentran desde las tres de la tarde del martes en Londres, después de ser transportados desde el aeropuerto de Málaga en un vuelo regular de la compañía Iberia.

El féretro que contenía el cadáver de Wilson fue trasladado en un furgón fúnebre desde el depósito del cementerio de Marbella, donde se le practicó la autopsia y se embalsamó el cuerpo, hasta el aeropuerto de Málaga, donde fue embarcado con destino a Londres en el mismo vuelo en el que viajaba su viuda.

Detienen en Cacabelos a dos atracadores, poco después de cometer el robo

Cacabelos (León), (EFE).- La Guardia Civil detuvo en Cacabelos a un hombre y una mujer que presuntamente habían atracado momentos antes, armados con una escopeta de cañones recortados y una navaja, la Caja Postal de Ahorros de Villafranca de El Bierzo, informaron fuentes policiales.

La misma fuente precisó que los detenidos son Jaime Yebra Fernández, de 36 años, y Montserrat Morón Torres, de unos 30 años que se llevaron un botín de unas 100.000 pesetas.

Los detenidos fueron trasladados a las dependencias policiales de Ponferrada para llevar a cabo las diligencias pertinentes.

Muere un turista suizo al caer por un acantilado

Palma de Mallorca, (EFE).- Walter Ulrich, ciudadano suizo de 37 años, falleció en la localidad mallorquina de Paguera al despeñarse cuando trataba de escalar un acantilado en la playa de esta localidad, informó la guardia civil.

Walter Ulrich, según la misma fuente, había llegado a Mallorca el pasado domingo en compañía de su mujer y sus tres hijos para pasar unos de días de vacaciones en la isla.

Sobre las tres de la tarde del martes, intentó escalar el acantilado de la playa de Paguera y, cuando se encontraba a unos 25 metros de altura, resbaló y cayó sobre las rocas, fracturándose el cráneo, lo que hizo que perdiera parte de la masa encefálica.

El cadáver fue trasladado al depósito del cementerio de Calviá.

M.C.D.2022

-CRONICA ROSACEA-

LA HUIDA PERMANENTE DE AMPARO MUÑOZ Y SU VIOLENTO NOVIO

Por Javier PARRA

Una manada de reporteros se concentró hace unos días en el hall del cine madrileño donde se estrenó "La luna negra", dirigida por el vasco Imanol Uribe, la última de las películas en las que participó la malagueña Amparo Muñoz, protagonista de una de las historias del corazón más truculentas del pasado invierno.

La espera de los sabuesos fue vana. Famosillos del tres al cuarto y mucho mirón en la "premiere" del filme, un fallido intento de cine de terror. Para resarcirse del fracaso, los gacetilleros le inventaron un romance a Lydia Bosch con el director Antonio Giménez-Rico, presentes en el estreno con aires glamorosos, pero yo sé que eso no es verdad porque la ex-azafata del "Un, dos, tres" no hace más que vacilar al personal y sigue encariñadísima con Iñaki Miramón, que les he visto yo con mis dos ojos cenando en el restaurante "La Chocolatería" una noche de estas muy acaramelados y muy pendientes el uno de la otra.

Pero, en fin, el caso es que Amparo Muñoz no apareció, en contra de lo que muchos esperaban y deseaban. Pasó olímpicamente la estrella de recaudar imagen para su "press book", lo mismo que pasa de aceptar ofertas de trabajo, a pesar de que hay productores ilusos, obstinados en su recuperación para el Séptimo Arte.

Ahora nos hemos enterado de que la ex-Miss Universo estaba en la provincia de Toledo mientras se estrenaba "La luna negra". Amparo prefirió contemplar la luna llena al lado de su último amor, el joven madrileño Víctor Santiago Rubio, un chico bastante violento como podrán deducir por lo que les contaré y que resulta ser primo del ex-defensa del Real Madrid, Gregorio Benito.

UN MES EN EL PARADOR

Amparo y Víctor llegaron a primeros de marzo pasado al parador nacional "Virrey de Toledo", una auténtica maravilla de establecimiento, de Oropesa y pidieron una habitación en la que han permanecido por espacio de un mes, pero de manera discontinua. Aparecían por el aposento de vez en cuando pero como éste permanecía contratado a su nombre, el personal del establecimiento pensaba que querían seguir allí hospedados.

El violento novio de Amparo tiene familiares en la cercana localidad de Puente del Arzobispo y en Lagartera -donde los famosos trajes tan glosados por el humorista Forges- y solían quedarse en casa de éstos alguna de las noches. Pero el 5 de abril llegó por allí Víctor y, a partir de aquella fecha, ni a él ni a su compañera volvió a vérseles el pelo por el establecimiento.

El director del parador, un tanto mosquedado por la descortés huida de la pareja, comenzó la penosa misión de intentar cobrar la factura de la última semana de la pareja, que ascendía exactamente a 90.228 pesetas (IVA incluido) Pasados quince días desde la "fuga" y en vista de que no había manera de satisfacer la deuda, el responsable del establecimiento hotelero puso la correspondiente denuncia en el puesto de la guardia civil de Oropesa y el asunto sigue el trámite habitual para estos casos.

Amparo y Víctor andan ahora por algún lugar de la tierra, mientras en el parador de Oropesa se quedaron sus ropas, varias piezas de cerámica que compraron por el lugar, un enorme radio transistor y un casco de moto, máquina en la que se suelen desplazar los enamorados. Estos objetos se quedarán custodiados en el hotel hasta que el violento y la actriz den explicaciones, si es que algún día las dan en su despedida a la francesa manera.

EL ATAQUE AL "PAPARAZZO"

Antonio Martín Gamo, veterano "paparazzo", ha sido uno de los últimos profesionales de las cosa rosácea que estuvo con ellos. El fue quien le hizo a Amparo uno de los reportajes en los que desmentía la famosa que sufriera de Síndrome de Inmunodeficiencia Adquirida, noticia que provocó un gran revuelo y que aún no ha sido suficientemente aclarada.

El "paparazzo" estuvo con la pareja tratando de sacar otro tema, pero recibió como respuesta de Víctor un cabezazo, digno de un cinturón negro de kárate, que le rompió la nariz. Tamaña respuesta estuvo motivada, según el veterano reportero, por el "colocón" que en esos momentos tenía el novio de la malagueña y que le tenía alejado de cualquier raciocinio. En vista de ello, Martín Gamo ha llegado a la conclusión de que es mejor no volver a intentar negocios con la pareja porque es equivalente a jugársela.

Mientras tanto, su casa de Madrid sigue cerrada. Es inútil hacer guardias. No hay ninguna rentabilidad en la espera como ocurre en los casos de la Preysler o de Marta Chávarri. Amparo y Víctor estuvieron por allí con motivo de su presencia en la Administración de "Hola" para retirar el cheque por seis millones de pesetas, importe del primer plazo de la exclusiva que contrataron por desmentir su SIDA a través de la agencia "Freelancer".

Una vez que pulieron el dieron, volvieron otro día para coger los cuatro "kilos" restantes que se han debido pulir igualmente, a deducir por las deudas que van dejando en establecimientos hoteleros.

Ha pasado el tiempo y Amparo no se ha hecho las pruebas para demostrar que no padece la apocalíptica enfermedad ni ha entablado acciones judiciales contra quienes así lo afirmaron en los papeles. Ahora la única realidad es que ella y su pareja tienen una reclamación legal por impago de una factura. Y andar en líos con la justicia no es aconsejable para una mujer que vive de su imagen.

CRUCIGRAMA

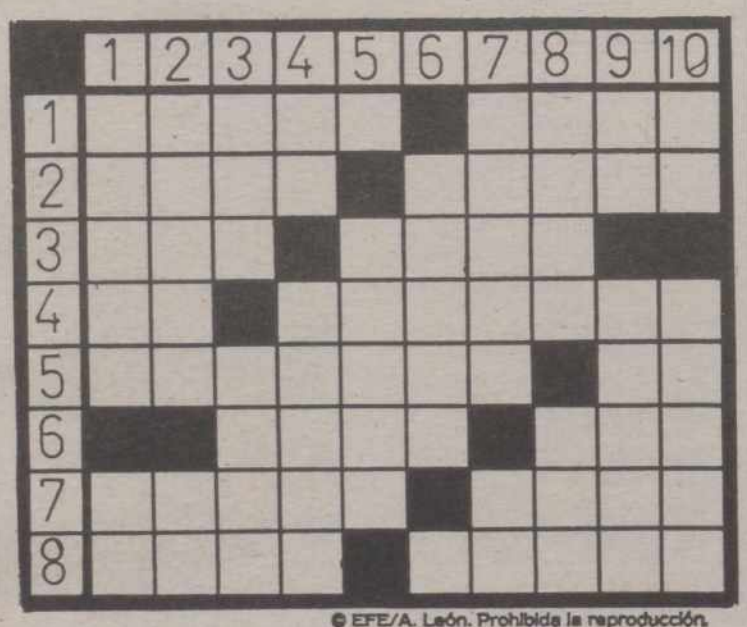

© EFE/A. León. Prohibida la reproducción.

HORIZONTALES: 1: Sujeto de excepcional poder. Hembra del toro. 2: Nombre de varón. Ciervo de las regiones septentrionales (pl.) 3: Prenda militar antigua. Saetilla del reloj. 4: Cuarenta y nueve. Plaza de soberanía española y puerto franco en Marruecos. 5: Presentador de radio o televisión. Símbolo químico del indio. 6: (al rev.) Fruta. Dueña. 7: Disminuir el precio. (al rev.) Pieza destinada a amortiguar choques. 8: Expresado verbalmente. Color rojo.

VERTICALES: 1: Sito en que encierran los toros que han de lidiarse. Te chino medicinal. 2: Figura de falsa deidad. Voz de mando. 3: Espasmo. Mueble para guardar dinero. 4: Prefijo inseparable. Relativo al muro. 5: Consonante. Encerrar, introducir. 6: (al rev.) Relativo a los polos. Consonante. 7: Proceder. Símbolo del erbio. 8: (al rev.) Tela fuerte y tupida para toldos y velas. En Chile; llevar a alguien a cuestas, como el caballo su jinete. 9: Símbolo del cobalto. Fruto ácido. 10: Carta de la baraja. Renta anual, fruto de un beneficio o empleo.

JEROGLIFICO

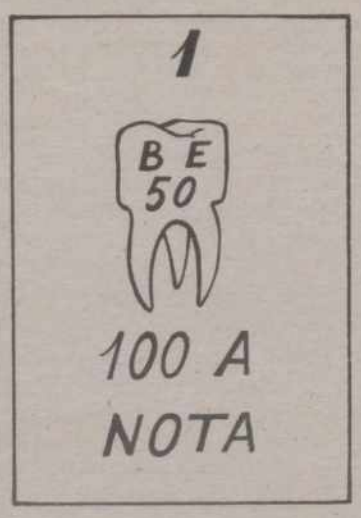

¿Qué has puesto en el recibidor?

SOLUCIONES A LOS PASATIEMPOS DEL DIA ANTERIOR

AL CRUCIGRAMA

HORIZONTALES: 1: Mirar. Asís. 2: Isis. Edila. 3: Ele. Blas. 4: Da. Orejera. 5: Ononina. Ag. 6: Pisa. Aba. 7: orecA. ojaT. 8: Cola. Plata.

VERTICALES: 1: Miedo. Oc. 2: Islan. Ro. 3: Ríe. Opel. 4: As. onicA. 5: R. Brisa. 6: Elena. P. 7: adajA. oL. 8: Sise. ¡Ajá!. 9: IL. Rabat. 10: SA. Agata.

A LA SOPA DE LETRAS

M.C.D.2022

Gerardo Iglesias compagina la vida en la mina con un contrato en Antena-3-TV

Cambiar el Parlamento por la mina no deja de ocasionar a Gerardo Iglesias nuevas experiencias. En su vida familiar, la de disfrutar de la infancia de su hijo Gerardo, de 18 meses, que le espera a la salida del trabajo; en lo profesional, llevar a cabo experiencias en las que él nunca pensó, como es su debut en la pequeña pantalla de Antena 3.

«A TELEVISION, POR DINERO»

-¿Por qué ha pensado en Gerardo Iglesias, Miguel Angel García Juez como permanente invitado de su tertulia en Antena 3 TV?

-No lo sé. Ultimamente a mí me avisan para una multitud de cosas: José María García para entregar un premio, otro para presentar un libro, y ¡Antena 3 para ser contertulio!

-Y usted si ha aceptado la oferta es porque le gusta ¿no es así?

-Me parece interesante. Se trata de un programa de audiencia donde no hay dificultad para introducir, meter, un contenido social; y como por el tipo de programa se trata de algo muy digerible, se puede llegar a mucha gente.

-¿Entonces lo hace principalmente por, digamos, «propaganda política»?

-No, he firmado un contrato con Antena 3 TV primero porque lo que me propusieron hace meses me pareció un proyecto interesante; segundo, porque me pagan y ésta es una razón importante para mí.

-¿Qué le avergüenza o, por el contrario, le enorgullece decir?

-Ni me enorgullece ni me avergüenzo de confesarlo. Yo no voy de rico por la vida porque no lo soy; mi situación es más bien otra: resuelvo malamente mi vida económica con lo que me pagan en Hunosa.

HUMOR ASTURIANO

-¿Cómo se desenvuelve delante de las cámaras?

-Me encuentro cómodo, pero ¡claro!, todavía no me muevo con la misma naturalidad que el resto de los contertulios que ya se conocen y sintonizan entre ellos.

-Sin embargo, aunque sólo hayan sido por el momento dos programas, a usted se le ve un tanto serio, con poca facilidad para el chiste fácil de los demás.

-Hay que tener en cuenta que yo soy el único asturiano de la tertulia y, como bien saben mis paisanos, nuestro humor tiene su propia socarronería, que emplea el lenguaje en doble sentido, dice las cosas a medias...

-En algún momento, usted ha comentado que salir en televisión en un programa de este tipo significa también un cursillo de «normalización ciudadana».

-Si, lo he dicho y con ello quería expresar que éste es un nuevo camino para salir del círculo de la política seria en la que me encontraba y que me ha robado tantos aspectos de mi vida.

-Por ejemplo, ¿puede señalar uno?

-¡Me ha robado todos! A los amigos siempre les dedicaba un hueco, pero un hueco, dentro de un intenso horario.

-Habla usted como si se arrepintiera de los años pasados.

-En mi vida ha habido etapas buenas y malas, pero yo no me arrepiento de ninguna. Lo único que siento es que el tiempo pase para mí.

-¿Que resalta como más positivo de su nueva vida en la mina?

-Que me ha permitido tener a mi hijo conmigo y disfrutar de su infancia. Llego del trabajo y él es lo primero más grato que me encuentro.

Ana García Marina

PROGRAMACION TV

JUEVES, 3

1ª CADENA

17,50 Avance Telediario
17,55 Los mundos de Yupi
18,25 Cajón desastre
19,20 3 X 4
20,15 Informativos territoriales
20,25 Conexión con la programación nacional
20,30 Telediario-2
21,00 El tiempo
21,08 Treinta y Tantos
"El primer día y el último día"
22,05 Punto y aparte
Dirección y presentación: Manuel Campo Vidal
23,40 Enredo
00,05 Telediario-3 y Teledeporte
01,00 Producción española
"Los líos de Estefanía" 1982, 90'
Dirección: Augusto Fenollar
Intérpretes: Carmen Villani, Máximo Valverde, Francisco Cecilio, Alfonso del Real, Pilar Alcón, Narciso Ibáñez Menta, Félix Rico
Esteban, que tiene que viajar a París, confía su novia, Estefanía, a Marcelo, un amigo suyo. El abuelo de Marcelo le ofrece un millón de dólares si sienta la cabeza y forma una familia. Así que Marcelo encuentra en Estefanía a la novia que necesita
02,30 Despedida y cierre

2ª CADENA

17,00 Documental
"Vincent"
Dirección: Richard Hock
Este año se cumple el centenario de la trágica muerte del pintor holandés Vincent Van Gogh (1853-1890). Su vida fue tan atormentada que le ha convertido en la figura símbolo del artista maldito: su obra incomprendida y apenas vendió cuadros en su vida, mientras que ahora sus pinturas alcanzan cotizaciones astronómicas
17,30 Sesión de tarde
"Situación desesperada, pero menos", 1965, 93'
Dirección: Gottfried Reinhardt
Intérpretes: Alec Guinness, Robert Redfort, Mikel Connors, Anita Hoefer
1944. Dos pilotos del ejército aliado bombardean por equivocación el pueblo de Althein en Alemania y su avión es abatido por la D.C.A. alemana, Lucky y Hank consiguen salvarse pero son perseguidos por una patrulla nazi, hasta que encuentran refugio en la casa de un amable tendero, Frick, quien les protege y les esconde en el sótano. Frick está seducido y entusiasmado por la presencia de los dos pilotos que ponen fin a años de soledad, y así decide engañarles, haciéndoles creer que Alemania va ganando la guerra y que una huida sería una locura. Pasa el tiempo, llega la paz. Seis años más tarde, Lucky y Hank, en el sótano sigue esperando el momento propicio para huir creyendo que la guerra continúa
19,15 El Mirador
19,30 Cerca de las estrellas
–Baloncesto
Play-off por el título
Cuartos de final
–Tenis
Gran Prix de Madrid
Resumen
Desde el Club de Campo de Madrid
–Ciclismo
Vuelta Ciclista a España
Resumen
–Via Olímpica
"Esgrima"
22,00 Noticias-2
22,30 El primi juego
22,50 Jueves Cine
"Emmanuelle", 1974, 90'
Dirección: Just Jaeckin
Intérpretes: Sylvia Kristel, Alain Cuny, Marika Green, Daniel Sarky, Jeanne Coletin
Jean desea que Emmanuelle, su joven esposa, se sienta totalmente libre, sin que la fidelidad a él signifique renunciar a la búsqueda de placer con otras personas. El matrimonio vive en Bangkok y la colonia europea que dispone de abundante tiempo libre, proporcionará a Emmanuelle cuantas aventuras eróticas pueda apetecerle
00,30 Metrópolis
"Stefan Roloff"
01,00 La Noche
"El mundo por montera"
Modera: Fernando Sánchez Dragó
02,15 Despedida y Cierre

VIERNES, 4

1.ª CADENA

7,45 Carta de ajuste
7,59 Apertura
8,00 Buenos Días
10,00 En buena hora
–Webster
"Sesión a domicilio"
–Avance Telediario
–Santa Bárbara
–Dibujos animados
13,30 Magazines Territoriales
13,59 Conexión con la programación nacional
14,00 Una forma de vivir
14,30 Informativos Territoriales
14,55 Conexión con la programación nacional
15,00 Telediario-1
15,30 El Tiempo
15,35 A mi manera
–Cheer's
17,50 Avance Telediario
17,55 Las aventuras de Peter, cola de algodón
18,20 Plastic
(Rep. en TVE-2: Lunes 7, a las 9)
19,20 Un rato de inglés
(Rep. en TVE-2: Domingo 6, a las 8,30 y martes 8, a las 8,30)
19,50 Con las manos en la masa
(Rep. en TVE-2: Sábado 5, a las 9,30)
20,15 Informativos Territoriales
20,25 Conexión con la programación nacional
20,30 Telediario-2
21,00 El Tiempo
21,08 La forja de un rebelde
"La llama" (2.ª parte)
23,05 ¡Viva el espectáculo!
(Rep. en TVE-1. Sábado 5, a las 7,45)
00,35 Telediario-3 y Teledeporte

PROGRAMACION DE MADRUGADA

01,00 Clásicos en blanco y negro
"El forastero", 1940, 97'
02,40 Jazz entre amigos
"Combos de los 40/50"
03,40 El precio justo
(Repetición)
05,10 Documentos TV
(Repetición)"
06,10 Arte y artistas flamencos
(Repetición)
06,40 Hablando claro
(Repetición)
07,10 De película
(Repetición)
07,45 ¡Viva el espectáculo!
(Repetición)

2.ª CADENA

7,45 Carta de ajuste
7,59 Apertura
8,00 Con tu cuerpo
8,15 Dibujos animados
Isidoro: "Una perrera de ocasión"
8,350 Cursos de idiomas
9,05 El nuevo espectador 3(Repetición)
10,00 Hoy a las 10
11,00 Vida privada
(Reposición)
12,00 Las doce en punta
13,00 Cristal
13,45 Videomix
14,00 Eurodiario
14,30 Stop, seguridad en marcha
15,00 Tira de Música
15,30 Vuelta Ciclista a España
Final de la etapa del día: León-Estación Invernal San Isidoro
17,00 De película
(Rep. en TVE-1: Sábado 5, a las 7,10 h.)
"Estudios Universal"

17,35 Sesión de tarde:
"La muralla", 1958, 95'
Dirección: Luis Lucia
Intérpretes: Armando Calvo, Irasema Dilian, Pepita Serrador, Carlos Casaravilla
19,15 El Mirador
19,30 Cerca de las estrellas
–Baloncesto NBA
–Tenis
Grand Prix de Madrid
Resumen
–Ciclismo
Vuelta Ciclista a España
Resumen
22,00 Noticias-2
22,30 A través del espejo
01,30 Arte y artistas flamencos
(Rep. en TVE-1: Sábado 5, a las 6,10)
"Mariquilla"
02,00 Despedida y Cierre

M.C.D.2022

Bonoloto miércoles

Otros veintitrés millones para el «Bote»

Madrid (EFE).-Tras el sorteo de la Bonoloto celebrado no ha aparecido ningún acertante de la máxima categoría, por lo que los 22.991.859 pesetas del premio pasarán a "engrosar" el "bote" que se pondrá en juego el próximo domingo.

De segunda categoría (cinco números más el complementario) ha aparecido un acertante, que recibirá 8.621.947 pesetas, y de tercera categoría (cinco números) han aparecido 133 ganadores, que cobrarán 122.450 pesetas.

A cada uno de los 8.259 boletos con cuatro aciertos se les distribuirán 2.320 pesetas, y a los 152.420 con tres aciertos se les repartirán 189 pesetas a cada uno.

El importe del "Bonobote" acumulado para el próximo domingo es de 68.975.577 pesetas.

Canarias tiene la población más joven

Las Palmas de Gran Canaria (EFE).-Las Islas Canarias cuentan con la población más joven de España con un 9% de personas mayores de 65 años, frente al 12,4% en que se sitúa la media nacional, dijo Esteban Pérez Arencibia, presidente del XVIII Congreso Nacional de Geriatría y Gerontología.

Por la puerta grande.- MADRID.- El ex-capitán del Real Madrid Camacho, saluda a hombros de sus compañeros, tras finalizar el partido que en su homenaje disputaron en el Santiago Bernabéu el Real Madrid y el Milán. Camacho, el jugador que más veces ha vestido la camiseta nacional, dio así el último adiós deportivo, rodeado de sus compañeros y fieles seguidores. (EFE/ M. Barriopedro)

Francia

La plaza de toros de Tolouse fue demolida

Toulouse (Francia), (EFE).-La plaza de toros de Toulouse (sur de Francia) "Soleil dÓr", fue demolida ayer después de 35 años de existencia y en el lugar se construirá un colegio.

El "Soleil dÓr", cuyo gerente era el empresario español Manolo "Chopera", era la primera plaza francesa por tener una capacidad para 15.000 personas, pero no había acogido una corrida desde 1974.

Varias organizaciones taurinas habían intentado relanzar la plaza e incitar a la reapertura pero sin resultado.

La demolición fue anunciada en junio de 1988 por los responsables del Ayuntamiento y el presidente del Consejo regional.

Caminar sobre el agua

Alicante (EFE).-El ingeniero alicantino de náutica, física y astrofísica José Person-Al ha anunciado a EFE que ha inventado un aparato con el que "se puede caminar derecho sobre el agua", y al que ha bautizado con el nombre de "Homo Erectus Interoceanus o Le Pigton de la Mer".

El aparato, según su inventor, se adapta a los pies mediante unos correajes que se ajustan al cuerpo y la persona viaja ligeramente sumergida, de acuerdo con el peso de la misma, y "aunque puede ladearse ligeramente a causa del viento no puede caerse".

José Person-Al ha explicado a EFE que la eficacia de la marcha del aparato depende de los pies del conductor, aunque el control del aparato está situado en los hombros.

El ingeniero ha asegurado que el invento "puede revolucionar el deporte náutico y puede aplicarse en otros terrenos como el salvamento, el socorrismo, los trabajos portuarios o la pesca".

El invento está basado en una relación de equilibrios entre el centro de gravedad, la densidad del agua y del cuerpo humano, y la fuerza hidrostática del cuerpo humano, según ha explicado Person-Al.

Según el inventor, la velocidad de marcha en el mar es inferior a la de la tierra, aunque con la aplicación de otros sistemas, puede llegar a conseguirse la realización de "footing" en el agua.

C. J. Cela:

«La Lengua Española, en uno de sus peores momentos»

Teruel (EFE).-El escritor Camilo José Cela manifestó ayer en la localidad turolense de Calamocha que la Lengua Española "atraviesa unos de sus peores momentos por la adulteración del lenguaje en los medios de comunicación, donde se dicen verdaderas barbaridades, especialmente por parte de los políticos".

El último Premio Nobel de la Literatura Española, que impartió en la localidad turolense una clase en el Instituto "Valle del Jiloca", participó en un coloquio con los alumnos, que preguntaron al escritor gallego sobre las características de su obra y sobre aspectos de su vida.

En un aula improvisada en el comedor del instituto, Camilo José Cela se negó a dar consejos a los estudiantes que llenaban la sala, a quienes dijo "que cada cual se equivoque solo", y, ante la pregunta de una alumna sobre el significado de la vida, confesó que se sentía "anodado".

Cela reiteró una vez más su pasión por "El Quijote", al que consideró un libro "lleno de defectos técnicos que no tienen importancia por el talento de Cervantes", y catalogó a Quevedo como "el escritor más grande de la Literatura Española".

Sobre la profesión de escritor, el académico de la Lengua afirmó que "nunca ha sido valorada y se ha tratado al escritor como un presunto hereje y una persona incómoda, porque su obligación es estar siempre contra el Estado".

El escritor, que acudió a Calamocha acompañado por su compañera, Marina Castaño, confesó que desde la concesión del Premio Nobel se siente "acosado" por los medios de comunicación, y se marcó como plazo el 19 de octubre, justo un año desde la concesión del premio, para terminar con sus apariciones en público, "y a partir de esa fecha comenzaré mi próxima novela".

Durante el coloquio, Camilo José Cela hizo referencia a muchos de los tópicos que le han dado fama entre el público, comentó anécdotas de su etapa escolar, y definió la siesta, entre las risas de los asistentes, como "yoga ibérico que espero que los europeos aprendan de los españoles".

La jornada de homenaje al Premio Nobel continuó con una recepción en el Ayuntamiento de Calamocha, donde fue recibido por la alcaldesa, María del Carmen Colás, y, después de firmar en el libro de honor de la localidad, el escritor inauguró una calle con su nombre y recibió una placa de la misma para su colección.

M.C.D.2022